

Panorama synthétique des réponses au jeu excessif en Suisse romande

Rapport préparé sur mandat
du Programme Intercantonal de Lutte contre la
Dépendance au Jeu (PILDJ)

Christophe Al Kurdi, Romain Bach, Jean-Félix Savary

GRE, Lausanne
Février 2018

Sommaire

1. Introduction	3
2. Méthodologie	3
2.1 Questions de recherche	3
2.2 Démarche	3
2.3 Limites	4
3. Utilisation de la Taxe sur le jeu en 2015.....	4
3.1 Affectations cantonales	4
3.2 Affectations intercantionales (PILDJ)	5
3.3 Domaines impactés par les JHA	6
4. Synthèse de l'évolution de 2007 à fin 2016.....	7
4.1 Prévention.....	7
4.2 Formation.....	10
4.3 Recherche	13
4.4 Traitement et conseil.....	16
5. Conclusion et perspectives	19
ANNEXES.....	21
Annexe A – Inventaire	22
Annexe B - Résumé du rapport de la Comlot.....	55
Annexe C - Mise en exergue de prestations choisies.....	61
Annexe D - Aperçu des activités du PILDJ.....	95
Annexe E - Membres du groupe d'experts (GE) et de pilotage (GP) du PILDJ... ..	96
SOURCES	97

1. Introduction

La problématique du jeu excessif a émergé sur le devant de la scène relativement récemment. La loi sur les maisons de jeu (LMJ), entrée en vigueur en 1998, a posé les premières bases d'un système de détection précoce du jeu problématique. Elle adopte une vision de responsabilisation des opérateurs en impliquant le personnel des casinos. Toutefois, les mesures prévues étaient limitées à l'éloignement des lieux de jeux et l'ensemble de la procédure se déroulait à l'interne.

La convention intercantonale sur les loteries et paris (CILP), entrée en vigueur en 2007, pose la base du financement actuel de la politique des cantons en matière de lutte contre la dépendance au jeu. Elle introduit une taxe sur les produits bruts du jeu de 0.5 % (que nous appelons dans le cadre de ce rapport « taxe sur le jeu ») dédiée au financement par les cantons aux actions de prévention et de lutte contre la dépendance au jeu. De plus, l'article 17 de la CILP introduit pour la première fois dans le domaine des jeux de loterie une contrainte légale relative à la dépendance au jeu et à sa prévention. Il marque ainsi la fin de l'autonomie totale dont jouissaient jusqu'à présent les sociétés de loteries suisses en la matière.

Le présent rapport vise à rendre compte de l'évolution des réponses au jeu excessif ayant été mises en place pendant les dix dernières années, soit de 2007 jusqu'à la fin 2016. Il synthétise les réponses publiques financées directement par la taxe sur le jeu, mais aborde aussi d'autres actions liées au jeu excessif, qui émargent à d'autres budgets. Il donne une vision synthétique de l'évolution passée et éclaire les développements actuels.

2. Méthodologie

2.1 Questions de recherche

Ce rapport commandité par le Groupe de Pilotage (GP) du PILDJ vise à répondre aux trois questions suivantes :

1. Quelles actions ont été menées en matière de prévention, recherche, formation et traitement depuis 2007 en rapport avec le jeu excessif ?
2. En quoi la taxe sur le jeu et le PILDJ ont-ils contribué à ces actions?
3. Quelles sont les priorités et les perspectives d'avenir ?

2.2 Démarche

Afin de répondre aux deux premières questions, nous avons établi dans un premier temps un inventaire aussi exhaustif que possible des pratiques romandes (voir Annexe A – Inventaire). Pour ce faire, nous nous sommes appuyés sur les trois principales sources existantes en la matière¹, que nous avons complétées à partir d'une investigation bibliographique (*Medline*, *Google Scholar*, *Researchgate*, etc.) par un recueil d'information en ligne, et une relecture des rapports d'activités des institutions romandes actives dans le

¹ Les rapports Comlot sur l'utilisation de la taxe en 2014 et 2015 (Comlot 2015, 2016), l'inventaire INFRAS réalisé en 2014 (Zandonella, Schwab Cammarano, et von Stokar, 2014) et les rapports d'activités du PILDJ de 2009 à 2016. Nous relierons ici la précieuse collaboration du secrétariat de PILDJ qui nous a fourni l'ensemble des éléments en sa possession, à savoir ses rapports d'activités de 2009 à 2016, le listing des modules de sensibilisation mis en œuvre par le PILDJ (N= 16), le listing des recherches subventionnées ou cofinancées par le PILDJ (N= 21), les données du « KIT-Prévention », état 2015 (N= 52).

domaine du jeu excessif. Nous l'avons ensuite soumis aux délégués des cantons romands responsables du jeu excessif, qui l'ont revu et corrigé.

Sur la base d'une analyse qualitative de notre inventaire (catégorisation des actions recensées), et d'une comparaison avec la situation d'avant 2007 (Al Kurdi et Savary 2005), nous avons mis en évidence des tendances et des défis (voir Annexe C - Mise en exergue de prestations choisies) qui ont été soumis au groupe d'experts du PILDJ, qui s'est également prononcé sur le présent rapport².

2.3 Limites

En l'absence d'un recensement annuel de la Comlot avant 2014, il a été difficile de déterminer avec précision l'apport de la taxe sur le jeu dans le financement des actions que nous avons inventoriées à l'intérieur de chaque canton. Il subsiste de ce fait une zone d'ombre sur l'apport réel de la taxe sur le jeu sur la période 2007-2013³. Par ailleurs, les nombreux domaines impactés par les problèmes de jeux (justice, santé, etc.) ne font à l'heure actuelle l'objet d'aucune revue systématique. Ces aspects sont abordés, mais sans qu'il soit possible de les quantifier, faute de données fiables et de ressources suffisantes pour effectuer ce travail.

3. Utilisation de la taxe sur le jeu en 2015

En 2015, la taxe sur le jeu a rapporté 1.94 mio de francs aux cantons romands, soit 0.5 % du produit brut des jeux 2014 de la Loterie Romande qui s'élevait à 387.6 mio de francs. Sur cette somme, 1.77 mio de francs ont été affectés globalement à la lutte contre la dépendance au jeu (91.4 %) et 170'000 francs ont été ajoutés aux fonds de réserve cantonaux. Sur les 1.77 mio de francs attribués à la lutte contre la dépendance au jeu en 2015, 1.35 mio de francs (76.2 %) ont été dépensés librement par les cantons et 422'000 francs ont été affectés au PILDJ (23.8 %).

3.1 Affectations cantonales

La répartition des dépenses des cantons nous informe sur le fait que la prévention (36 %) et le traitement (24 %) étaient au centre des financements cantonaux en matière de jeu excessif pour l'année 2015, alors que la recherche (12 %) et la formation (16 %) se trouvaient à sa périphérie (voir Annexe B - Résumé du rapport de la Comlot).

² L'Annexe E - Membres du groupe d'experts (GE) et de pilotage (GP) du PILDJ présente la liste des experts consultés dans le cadre de ce travail. Elle comporte également la liste des membres du GP, à l'origine du présent mandat.

³ On notera que même si un tel recensement avait existé pour cette période, il n'aurait pas été facile de le relier à des actions particulières telles que recensées dans notre inventaire. Dans la plupart des cas, l'allocation de la taxe sur le jeu sur le plan cantonal s'est faite par institutions et non par projets. En d'autres termes, pour lever cette zone d'ombre, l'ensemble des institutions concernées par la taxe sur le jeu aurait dû nous fournir un relevé comptable de leurs activités pour ces dix dernières années, soit une démarche irréalisable dans le cadre de ce mandat.

On sait également, sur la base des chiffres recueillis par la Comlot, que la problématique du surendettement a été prise en compte par les cantons conformément aux vœux émis en 2012 par la Conférence latine des affaires sanitaires et sociales (CLASS). En effet, la moitié des cantons romands (FR, JU, VS) financent via la taxe sur le jeu une institution active dans le domaine de l'endettement. Le montant de 196'000 francs alloué, qui correspond à 14.5 % de l'ensemble des affectations cantonales, semble indiquer l'importance de cette thématique. Dans les autres cantons, il existe des programmes de désendettement qui ne sont pas financés par la taxe sur le jeu.

Nous pouvons constater de grandes disparités en ce qui concerne l'importance des fonds de réserve des cantons romands. Les cantons de Vaud et du Jura ne disposent d'aucune réserve, alors que les autres conservent à leur disposition des sommes équivalentes parfois à plusieurs années de revenus liés à la taxe sur le jeu. Le tableau 1 résume l'utilisation de la taxe sur le jeu par les cantons romands en 2015.

T. 1 *Utilisation de la taxe sur le jeu par les cantons romands en 2015, solde et réserves (en francs)*

Utilisation de la taxe en 2015 (CHF)	Taxe sur le jeu (0.5% PBJ 2014)	Affectation globale			Réserves au 31.12.2015 (2006-15)
		Attribution intercantonale* (PILDJ)	Attributions cantonales (i.e. hors PILDJ)	Solde	
FR Fribourg	193'313	55'773	193'468	-55'928	635'462
GE Genève	370'295	105'048	43'200	222'047	1'404'420
JU Jura	72'850	13'120	59'730	0	0
NE Neuchâtel	179'500	34'679	144'821	0	156'486
VS Valais	376'243	60'751	315'000	492	1'008'682
VD Vaud	746'009	152'510	593'499	0	0
Total Romandie	1'938'210	421'881	1'349'718	166'611	3'205'050
		1'771'599			

Source: Comlot 2016

NB: * La clé de répartition a été déterminée par la CLASS

3.2 Affectations intercantionales (PILDJ)

Environ 20% de la taxe sur le jeu a été affectée au PILDJ. Trois domaines prioritaires d'action du PILDJ ont été définis par la CLASS. Il s'agit de la formation, la prévention et l'information autour du jeu excessif. Le PILDJ constitue un espace de coordination intercantonale où chaque canton délègue un représentant et gère ses activités en se réunissant quatre fois par an. Le PILDJ prend un rôle de *leadership* régional qui a permis notamment de réunir des ressources pour la prévention, la formation, l'information et la recherche. Le PILDJ est une structure indépendante ayant une capacité décisionnelle. Il s'inscrit dans le cadre d'un programme pluriannuel de trois ans adopté par la CLASS. L'Annexe D - Aperçu des activités du PILDJ résume ses principales activités depuis sa création.

3.3 Domaines impactés par les JHA

F. 1 Domaines impactés par les JHA, dont ceux financés par la taxe sur le jeu

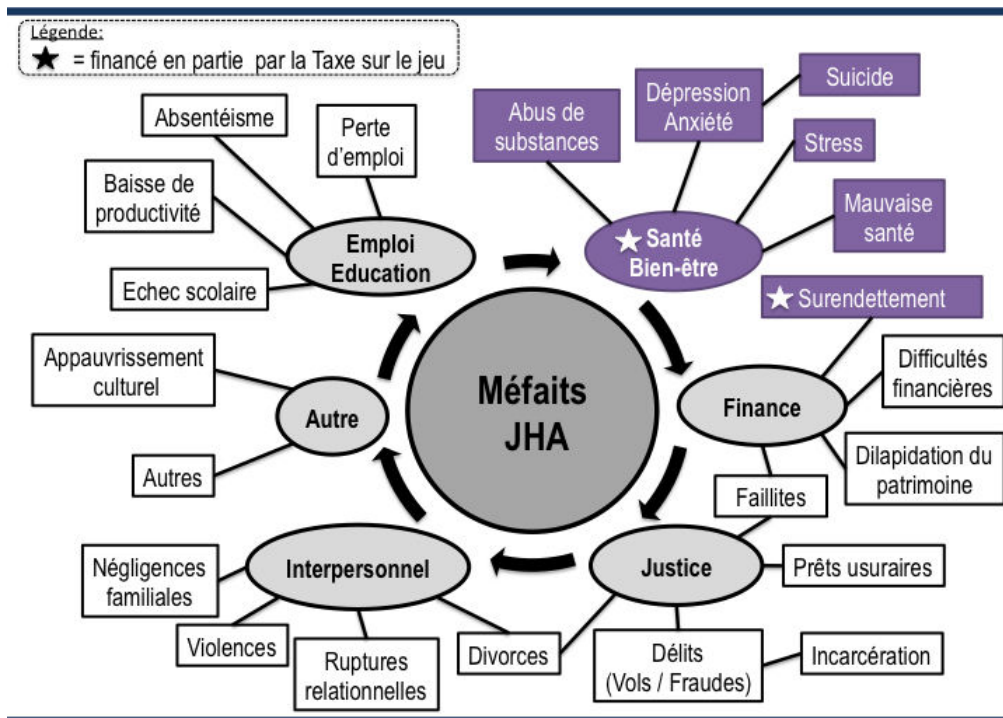

Source illustration: adapté d'Anielski & Braaten

Légende : Cette figure, adaptée d'Anielski et Braaten (Anielski et Braaten 2008), illustre les différentes sphères de vie affectées par le jeu excessif et met en évidence (en violet / précédé d'une étoile), les méfaits pris en compte par la taxe sur le jeu / PILDJ.

Les conséquences du jeu excessif ne se résument pas aux seuls problèmes sanitaires et financiers dont la prise en compte a été décrite à travers l'analyse de l'usage de la taxe sur le jeu. En effet, l'inventaire mené par la Comlot ne recoupe pas l'ensemble des politiques publiques et efforts privés susceptibles d'atténuer les effets négatifs engendrés par les JHA. Il indique, parmi l'ensemble des réponses déployées par les cantons, celles qui ont été labélisées « Lutte contre la dépendance au jeu » et financées par la taxe sur le jeu en 2015⁴.

Il est important de se rappeler que les JHA impactent également l'emploi, l'éducation, les rapports interpersonnels, la justice voire même la culture. Ces autres domaines relèvent souvent d'autres politiques publiques ou restent simplement hors de l'influence étatique directe. Ce panorama est utile à la mise en place d'interventions innovantes prenant en compte des sphères de vie délaissées.

⁴ L'Annexe B - Résumé du rapport de la Comlot reprend de façon synthétique le rapport de la Comlot sur l'utilisation de la taxe sur le jeu notamment en présentant la répartition des fonds utilisés par type de prestations.

4. Synthèse de l'évolution de 2007 à fin 2016

Ce chapitre prend en compte non seulement les réponses financées par la taxe sur le jeu, c'est-à-dire les actions des prestataires cantonaux et du PILDJ, mais également d'autres réponses publiques et privées qui poursuivent le même objectif de lutte contre la dépendance au jeu.

Il décrit, à partir de l'inventaire que nous avons conduit (voir Annexe A – Inventaire), ce qui a été entrepris en Suisse romande depuis 2007 en matière de prévention, de formation, de recherche et de traitement du jeu excessif. Afin d'offrir un aperçu à la fois concis et complet, il comprend un tableau synoptique des actions recensées pour chacune des quatre catégories.

4.1 Prévention

Avant 2007, la question du jeu excessif n'est pas encore une problématique de santé publique aux yeux de la Confédération. Ainsi, la prévention du jeu excessif est l'affaire quasi exclusive des opérateurs de jeu, à l'exception de Rien ne va plus à Genève et du Centre du jeu excessif dans le canton de Vaud. Elle vise uniquement les joueurs et n'est déployée que dans les lieux de jeu. La mesure principale pouvant en découler était l'exclusion des maisons de jeux. La problématique pouvait alors se reporter sur les loteries.

Fin 2016, il existe en Suisse romande une prévention indépendante des opérateurs de jeux qui se déploie en dehors des lieux de jeu. Premièrement, celle-ci s'attache à atteindre l'ensemble de la population via des campagnes de prévention universelle. Deuxièmement, sur la base de recherches menées localement, elle se focalise dans une logique de prévention sélective sur des segments de la population ayant été identifiés préalablement comme étant plus vulnérables au jeu excessif (par ex. apprentis, seniors). Troisièmement, dans une logique de prévention indiquée, celle-ci vise à identifier et à soutenir les joueurs en situation de vulnérabilité que ce soit dans les lieux de jeu (détection précoce), lors de contacts avec des professionnels de première ligne (repérage précoce) ou, encore, dans le cadre plus large de la communauté.

T. 2 Exemples d'actions de prévention déployées en Suisse romande

	Cible	Setting	Exemples
Prévention universelle	Tout le monde	ns	<ul style="list-style-type: none"> ▪ Prévention structurelle : Limitation du nombre de casinos, Limitation du nombre de DLE, Limite d'âge des joueurs, ...
		Espace public	<ul style="list-style-type: none"> ▪ PILDJ : Campagne d'affichage tout public dans les cantons (PILDJ et GREA 2010)
		Salles d'attente	<ul style="list-style-type: none"> ▪ Affichettes et flyers d'information dans les administrations cantonales et communales
		Transports	<ul style="list-style-type: none"> ▪ Campagne d'information dans les transports publics (RNVP 2011, 13)
		Commerces	<ul style="list-style-type: none"> ▪ Stands d'information dans les centres commerciaux
		Evènements publics	<ul style="list-style-type: none"> ▪ PILDJ : Exposition MAHN ▪ Stands d'information et concours lors d'évènements culturels, sportifs
		Internet	<ul style="list-style-type: none"> ▪ PILDJ : www.sos-jeu.ch (Information générale sur les JHA) ▪ Vidéo didactique sur le jeu excessif
		Presse / Edition	<ul style="list-style-type: none"> ▪ Articles de presse sur les dangers des JHA (→ Inventaire Presse) ▪ PILDJ / Addiction Valais : Publi-reportages ▪ Récit de joueurs sous forme de nouvelles
Prévention sélective	Joueurs	Internet / App	<ul style="list-style-type: none"> ▪ PILDJ : Projet-pilote www.jeu-contrôle.ch (1^{er} trimestre 2017)
		Lieux de jeux	<ul style="list-style-type: none"> ▪ Flyers d'information sur le jeu excessif
	...de DLE	Dépositaires DLE	<ul style="list-style-type: none"> ▪ Modérateurs sur les DLE / Aménagement de l'environnement de jeu (LoRo)
	...online	Internet	<ul style="list-style-type: none"> ▪ Divers dispositifs techniques d'encadrement des jeux
	Jeunes	Ecoles professionnelles	<ul style="list-style-type: none"> ▪ Dans les établissements scolaires et professionnels (habilités sociales / jeux sur écran / Internet / JHA)
		Entreprises	<ul style="list-style-type: none"> ▪ Ateliers de sensibilisation sur le lieu d'apprentissage (CJE 2013)
		Armée	<ul style="list-style-type: none"> ▪ Ateliers de sensibilisation des conscrits (Alexander Tomei et al. 2015)(CJE 2009)
Seniors	Internet	<ul style="list-style-type: none"> ▪ PILDJ : financement d'une rubrique sur www.ciao.ch 	
Prévention indiquée	Joueurs excessifs	Casinos	<ul style="list-style-type: none"> ▪ Détection précoce des joueurs excessifs (LMJ / OLMJ) ▪ Interdiction de jeu / convention de visites
		Dépositaires DLE	<ul style="list-style-type: none"> ▪ Projet pilote SIP – Service itinérant de prévention sur les lieux de jeu
		Internet	<ul style="list-style-type: none"> ▪ PILDJ : www.sos-jeu.ch (test d'auto-évaluation, adresses) ▪ www.Loterie Romande.ch, www.stop-jeu.ch (tests et adresses)
		Téléphone	<ul style="list-style-type: none"> ▪ PILDJ : Helpline 0800
	Pros en contact	Lieux de travail (RP)	<ul style="list-style-type: none"> ▪ PILDJ : Helpline 0800 ▪ PILDJ : Dans une optique de Repérage précoce, des cours de sensibilisation ont été réalisés dans les cantons (Voir Formation)
	Proches	Communauté (IP)	<ul style="list-style-type: none"> ▪ PILDJ : Helpline 0800
			<ul style="list-style-type: none"> ▪ Flyers et information (Addiction Valais 2014) (CJE 2015) ▪ Vulgarisation comme par ex. « Lettre aux parents » (Addiction Suisse 2015)

Pour une liste complète des actions entreprises, voir Inventaire | Prévention

4.1.1 Activités depuis 2007

Grâce à la taxe sur le jeu, les cantons romands disposent depuis 2007 de ressources qui leur ont permis de financer, à hauteur d'environ 500'000 francs par année⁵, des prestations en matière de prévention qui ne se focalisent pas uniquement sur le jeu excessif, mais prennent en compte – dans une moindre mesure - les jeux d'écrans (jeux vidéo) et le surendettement. Outre ces élargissements thématiques, les prestataires cantonaux ont réalisé une extension et un affinement du public cible des actions de prévention. De plus, la mise en œuvre a été étendue à de nombreux contextes. L'Annexe A1 - Prévention présente les actions de prévention identifiées (voir A1 - Prévention).

Depuis sa création, le PILDJ a mis en place un vaste éventail de projets de prévention du jeu excessif qui embrasse l'ensemble des modalités : universelle, sélective et indiquée. Afin d'améliorer le faible taux de prise en charge, le PILDJ vise à créer un lien entre les joueurs en situation de vulnérabilité. Il a également réalisé des campagnes de prévention universelle à l'intention des proches et propose depuis peu une application d'aide au jeu contrôlé pour les joueurs.

Indépendamment de la taxe sur le jeu et du PILDJ, on relèvera, depuis 2007 une plus grande visibilité de la problématique du jeu excessif auprès du grand public, notamment grâce à une couverture médiatique (presse quotidienne, TV, radio) nettement plus importante (voir A2 - Médias). De plus il y a eu une amélioration de la détection précoce (DP) mise en œuvre par l'industrie du jeu grâce à une amélioration des critères et des processus utilisés par les casinos et l'extension du cercle de personnes formées par la Loterie Romande.

⁵ En 2015, selon le relevé de la Comlot, les fonds alloués à la prévention par les cantons romands (hors PILDJ), s'élevaient à 482'000 francs, ce qui correspond à 36% de l'ensemble des engagements sur le plan cantonal (1.35 mio) et fait de la prévention le premier poste de dépense devant le traitement (24%), la formation (16%), la recherche (12%) et les autres attributions transverses (12%).

4.1.2 Mise en évidence d'une tendance

La prévention indiquée concerne l'industrie du jeu (détection précoce), les acteurs de première ligne susceptibles de rencontrer dans leur pratique quotidienne des joueurs excessifs (repérage précoce), les joueurs eux-mêmes (via des tests d'auto-évaluation) et, plus récemment, les proches des joueurs.

F. 2 Acteurs de la Prévention indiquée : De la Détection précoce à l'Intervention précoce ?

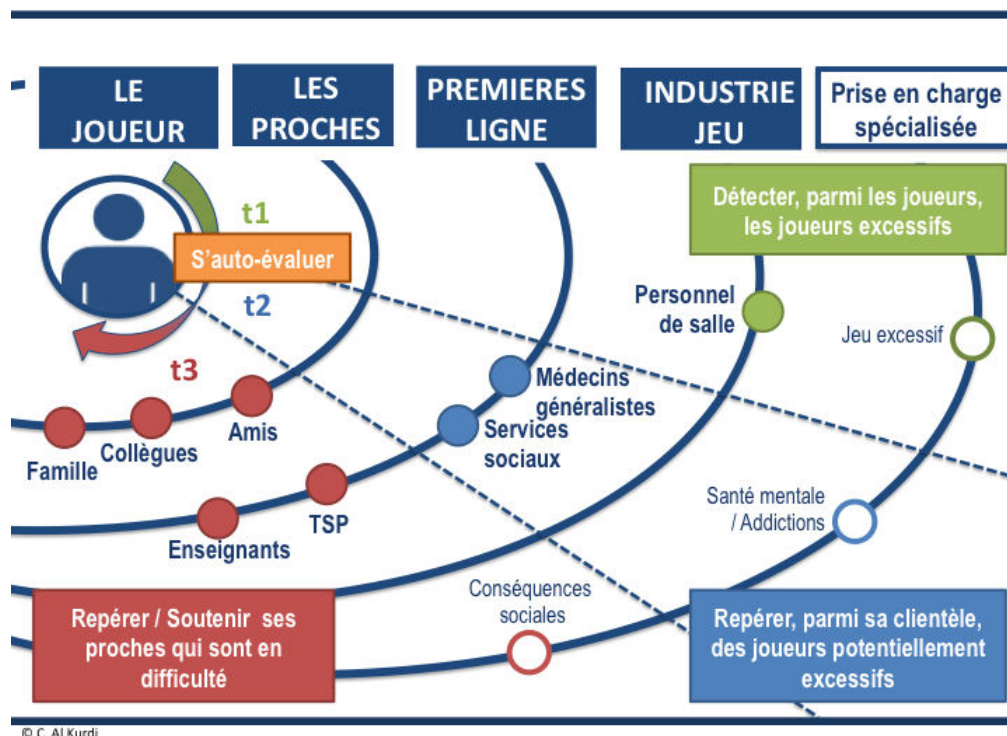

Légende : Cette figure identifie les différents acteurs impliqués dans la prévention indiquée du jeu excessif. Elle différencie trois zones qui correspondent à trois modalités de prévention indiquée qui coexistent actuellement, mais sont apparues à différents moments.

La figure 2 met en avant une tendance dans l'évolution de la prévention du jeu excessif.

- Dans un premier temps (t1), la prévention indiquée est l'affaire exclusive des casinotiers (Détection Précoce / LMJ / OLMJ). Elle concerne également les joueurs auxquels sont mis à disposition des tests d'auto-évaluation.
- Dans un deuxième temps (t2), dans une logique de santé publique, celle-ci sort des lieux de jeu et s'attache à impliquer les professionnels susceptibles de rencontrer des joueurs excessifs dans le cadre de leur pratique quotidienne (Repérage Précoce). Les cours de sensibilisation interprofessionnelle développés par le PILDJ appuient cette modalité de prévention (→ Formation).
- Actuellement (t3), plusieurs prestataires cantonaux visent plus directement la communauté et tentent d'impliquer davantage ses membres au repérage et/ou au soutien de proches en situation de vulnérabilité.

4.2 Formation

Avant 2007, la majorité des formations en matière de jeu excessif concerne l'industrie du jeu et vise à former une partie du personnel des casinos à la détection précoce (DP). Les thérapeutes doivent se rendre à l'étranger pour se spécialiser.

Fin 2016, il existe en Suisse romande une offre diversifiée et abondante de formations continues et post-grades qui permet de répondre aux besoins de la prévention indiquée et de

la prise en charge spécialisée du jeu excessif (Traitement / Conseil). De plus, avec deux hôpitaux universitaires actifs dans le traitement du jeu excessif en Romandie, et du fait de l'implication de plusieurs instituts de recherche, la formation de la relève scientifique semble assurée. Enfin, grâce au développement exponentiel du web, on assiste à la multiplication de ressources utiles à l'autoformation des professionnels intéressés à la thématique des JHA et du jeu excessif.

T. 3 Exemples de formations romandes relatives aux JHA

	Cibles	Sous-type	Exemples
		Repérage Précoce (RP)	▪ PILDJ : Cours de « Sensibilisation interprofessionnelle au jeu excessif » (PILDJ s. d.)
		Détection Précoce (DP)	▪ Formation des collaborateurs de casinos (OLMJ, art. 39) (OLMJ 2004) et dépositaires de la Loterie Romande (LoRo 2016, 7-8)
		Formation post-grade	▪ CAS Jeu excessif - prévention, traitement et action communautaire (CJE) (Formation Continue UNIL-EPFL s. d.)
		PF GREAA	▪ Plateforme Jeu excessif du GREAA
Appui à la Prévention	Pros en contact Premières Lignes		<ul style="list-style-type: none"> ▪ Colloques et Conférences ▪ Articles à l'attention des spécialistes des dépendances (GREAA s. d.; SSAM s. d.; GREAA s. d.; Infoset s. d.; Olivier Simon et Imhoff 2006; ISPA et GREAT 2001; Philibert, Morel, et Pignolo 2015b; ISPA et GREAT 2006; Olivier Simon, Delacrausaz, et Aufrère 2004; Zermatten, Jermann, Khazaal, et Bondolfi 2010; Olivier Simon et al. 2013; Addiction Suisse 2013; stop-jeu.ch s. d., s. d.) ▪ Articles dans le cadre de revues généralistes à vocation sanitaire (par ex. Forum Médical Suisse, Psychoscope, etc.) (FSP - Fédération Suisse des Psychologues 2013; Khazaal 2010; Besson et al. 2008; Luder et al. 2010; Tozzi et al. 2013; Revue Médicale Suisse (?); O. Simon, Zullino, et Sanchez-Mazas 2004; Carlevaro, Simon, et Ballerini 2013; Andronicos, Babel, et Nunweiler 2013; Simon et al. 2012; Zermatten, Jermann, Khazaal, Zullino, et al. 2010; Coralie Zumwald et al. 2013) ▪ Articles dans le cadre de revues généralistes à vocation sociale (Reiso) (C. Dunand et al. 2008; Sidibé 2012; R. Vujica 2016; Barman 2009) ▪ E-Learning formel (Form@tox) (Swiss Virtual Campus s. d.) ou informel, comme les vidéos didactiques du GREAA sur le jeu excessif (GREAA 2012a, 2012b, 2014a, 2012c, 2014b, 2014c)
			Auto-formation
Appui à la Prise en charge	Proches et Joueurs	Soutien communautaire (IP)	▪ Mise à disposition des joueurs et des proches de tests d'auto-évaluation, d'informations pertinentes et d'outils facilitant l'Empowerment
	Intervenants formés	Bilan psycho-social	<ul style="list-style-type: none"> ▪ CAS / DAS en addictions (Fordd) (Fordd s. d.) (Fordd s. d.) ▪ Entretien motivationnel (GREAA / 3 jours) (GREAA s. d.)
	Psychiatres / Psychologues	Prise en charge thérapeutique spécialisée	<ul style="list-style-type: none"> ▪ DAS Spécialisation en psychothérapie comportementale et cognitive (Formation Continue UNIL-EPFL s. d.) ▪ CAS Méthodes d'intervention comportementale et cognitive (Formation Continue UNIL-EPFL s. d.)
	Int. formés	Désendettement	▪ CAS Spécialisation en gestion de dettes (CEFOC 2012)2)
Appui à la Recherche	Chercheurs	Formation doctorale et postdoc	<ul style="list-style-type: none"> ▪ Participation à des recherches cliniques / épidémiologiques / économique (HUG, CJE, IUMSP, UNINE) ▪ Articles de revues spécialisées (par ex : Journal of Gambling Issues) ▪ Symposium (CJE 2005, 2008, 2014a)
Autre	Etudiants	Formation pré-grade	<ul style="list-style-type: none"> ▪ Cours de base sur les addictions (HES-TS) ▪ Modules d'approfondissement inter-écoles: « Addictions, intervention sociale et prévention » (GE-HETS et VD-EESP 2012)

Pour une liste complète des actions entreprises, voir Inventaire | Formation

4.2.1 Principaux changements depuis 2007

En 2015, les fonds alloués à la formation par les cantons romands (hors PILDJ), s'élevaient à 211'000 francs, ce qui correspond à 16% de l'ensemble des engagements sur le plan cantonal (1.35 mio) et situe la formation en troisième position derrière la prévention (36%) et le traitement (24%). Selon le relevé de la Comlot (Comlot 2016), cette affectation concerne quatre cantons (FR, NE, VS, VD) et exclusivement des centres spécialisés en addictions (REPER, FNA, Addiction Valais et CJE). En l'état, il est impossible de connaître précisément l'affectation de ces montants. Toutefois, la lecture des rapports d'activités nous fournit quelques pistes que nous évoquons ici. À l'instar du PILDJ, plusieurs prestataires cantonaux proposent des cours interprofessionnels sur la question du jeu excessif. Le CJE mentionne, dans ses rapports d'activité, la formation de la relève (cliniciens chercheurs), la formation de base prodiguée aux étudiants en médecine, ainsi que des cours donnés dans les HES. L'ensemble des institutions concernées fait état de collaboration avec l'industrie du jeu⁶. Enfin, nous pouvons également penser qu'une partie des fonds est consacrée à la formation continue des collaborateurs de ces institutions.

Dans l'optique de rendre possible la mise en œuvre d'une stratégie de prévention indiquée dans les cantons qui ne disposaient pas alors des ressources (humaines) nécessaires, le PILDJ a développé, financé et mis à disposition, essentiellement entre 2009 et 2014, des cours de sensibilisation au jeu excessif à destination des professionnels du réseau sociosanitaire élargi. Ces cours mis en œuvre par RNVP et le CJE ont permis à la fois de sensibiliser plus de 300 professionnels et, en associant dès le départ des prestataires locaux (institutions spécialisées en addictions), d'étendre à ceux-ci le savoir-faire nécessaire à la formation en matière de repérage précoce (RP).

Indépendamment de la taxe sur le jeu ou du PILDJ, on assiste depuis 2007 à la création de plusieurs formations certifiantes utiles à la prévention ou à la prise en charge du jeu excessif (CAS Jeu excessif, spécialisation TCC, CAS désendettement, etc.). On a de plus constaté une multiplication d'articles dans des revues généralistes à destination des acteurs de première ligne et d'événements sur le jeu excessif (colloques, conférences, symposiums) qui est de nature à faciliter l'autoformation des professionnels intéressés par la problématique du jeu excessif.

4.2.2 Mise en évidence d'une tendance

La formation cible essentiellement les réseaux professionnels dans l'optique de rendre possible la mise en œuvre d'une stratégie de prévention indiquée (→ Prévention), le développement d'une prise en charge spécialisée ainsi que d'un savoir-faire en matière d'évaluation (→ Traitement). Depuis peu, elle se développe également en direction de la communauté.

⁶ En toute logique, ces prestations sont facturées à la Loterie Romande ou aux casinos concernés et n'entrent pas dans le décompte de la Comlot. Si nous les mentionnons ici, c'est parce que l'existence de telles collaborations attestent de compétences en matière de formation qui jusqu'alors étaient concentrées sur l'Arc lémanique (CJE / RNVP).

F. 3 Public cible de la formation et exemples de formation

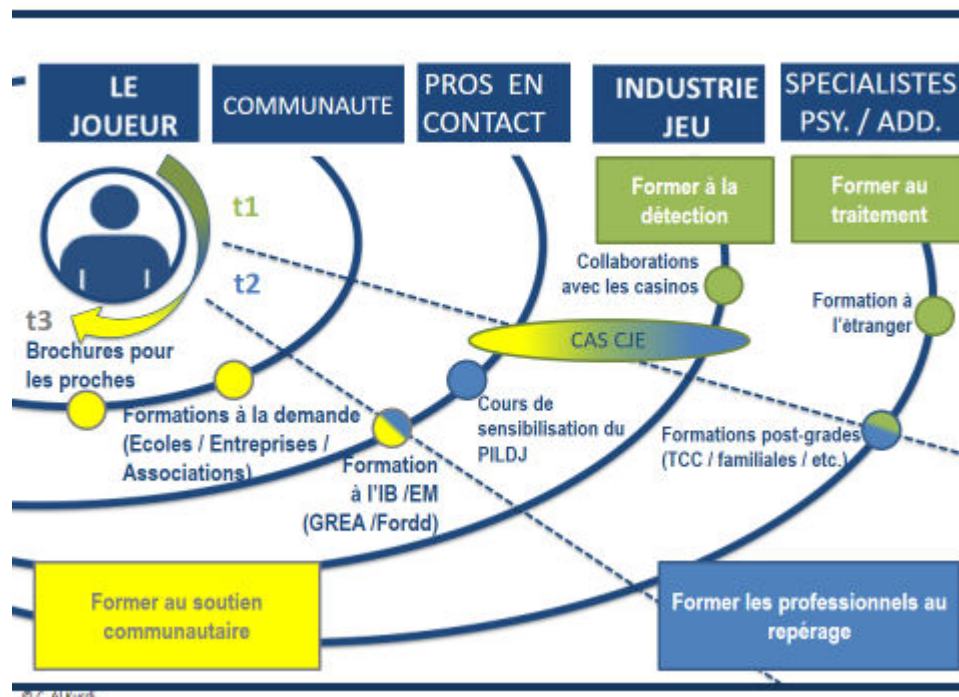

Légende : Cette figure identifie les différents acteurs impliqués dans la formation en matière de jeu excessif. Elle différencie trois zones qui correspondent à trois préoccupations en matière de formation qui coexistent actuellement, mais sont apparues à différents moments.

La figure 3 met en avant une tendance dans l'évolution de la formation en matière de jeu excessif.

- Dans un premier temps (t1), la formation était principalement menée au sein des casinos à l'intention du personnel de salle alors que les spécialistes devaient se rendre à l'étranger afin de se former au traitement des joueurs pathologiques.
- Dans un deuxième temps (t2), le CJE a mis en place un CAS en matière de jeu excessif et le PILDJ a mis en place des cours de sensibilisation destinés à former les professionnels qui, dans leur pratique quotidienne, sont susceptibles de rencontrer des joueurs excessifs.
- Dans un troisième temps (t3), principalement à l'initiative des prestataires cantonaux, les formations ont été étendues à l'intention des proches des joueurs et à certaines institutions qui en ont fait la demande.

4.3 Recherche

Avant 2007, il n'existe ni organisme chargé de fixer des priorités ni fonds de recherche dédié à la question du jeu excessif. Les seules connaissances produites sont le fruit de recherches ponctuelles dont le financement n'est pas assuré. La recherche en matière de JHA est donc particulièrement pauvre⁷.

⁷ Elle se résumait à : une enquête de prévalence (Bondolfi, Osiek, et Ferrero 2000) ; une recherche exploratoire sur les conséquences des JHA conduite par le bureau BASS et financée par la CFMJ (Künzi, Fritschi, et Egger 2004) ; quelques recherches cliniques (HUG / CJE) ; quelques recherches liées à l'industrie du jeu (Cantinotti et Ladouceur 2006; Osiek et Carrard 2006; J. Häfeli et Schneider 2005; Sani, Carlevaro, et Ladouceur 2005) ; une étude du GREA, commanditée par la CRASS, qui dresse un état des lieux de la question et ébauche des pistes d'action en terme de dispositif de santé publique (Al Kurdi et Savary 2005).

A la fin 2016, la recherche sur le jeu excessif a atteint un certain degré de maturité en Suisse romande. Ainsi, la prévalence du jeu excessif auprès de la population générale est connue, et réactualisée tous les cinq ans grâce à l'Enquête Suisse sur la Santé (ESS). De plus, les cantons romands disposent de deux hôpitaux universitaires qui produisent de la recherche clinique à partir de leur patientèle. Finalement, des segments spécifiques de la population, notamment les adolescents, commencent à être étudiés, et des connaissances sur des problématiques connexes comme le surendettement sont produites. Le PILDJ s'est impliqué dans la production d'un important corpus de connaissance et dans l'ancrage de cette problématique au sein des instituts de recherche romands.

T. 4 *Recherches sur les JHA et le jeu excessif*

	Sous-type	Exemples de questions auxquelles ce type de recherche répond
Santé publique (données de base)	Epidémiologie descriptive	<ul style="list-style-type: none"> ▪ Combien de personnes sont concernées par le jeu excessif (JEx)? ▪ Existe-t-il des sous-groupes de la population plus concernés? PILDJ ▪ Quelles sont les pratiques actuelles de jeu ?
	Economique	<ul style="list-style-type: none"> ▪ Combien coûte à la société le JEx? PILDJ ▪ Quel est le rapport coûts / bénéfices du JHA ?
	Politologique	<ul style="list-style-type: none"> ▪ Quel dispositif institutionnel doit-on mettre en place pour s'occuper du JEx ? Est-il cohérent ?
Appui à la prévention	Epidémiologie analytique	<ul style="list-style-type: none"> ▪ Quels facteurs Interviennent dans le développement du JEx? ▪ Quels sont les déterminants sociaux, environnementaux du JEx? ▪ Quels sont les facteurs de risque et de protection en matière de JEx?
	Parcours de vie	<ul style="list-style-type: none"> ▪ Existe-t-il des moments clés dans les parcours de vie des JEx? PILDJ
	Sociologique / Anthropologique	<ul style="list-style-type: none"> ▪ Quelle est la place de JHA dans notre société ? PILDJ ▪ Quelles sont les représentations en matière de JEx? PILDJ ▪ Comment joue-t-on à la maison ? Dans les différents lieux de jeux ? Sur Internet / Apps ? Existe-t-il des invariants ? ▪ Quelles sont les conséquences sociales / culturelles/ économiques ?
	Psycho-technique	<ul style="list-style-type: none"> ▪ Quels jeux sont jeux les plus addictifs ? ▪ Qu'en est-il des jeux proposés sur Internet ?
Appui au traitement	Etiologique	<ul style="list-style-type: none"> ▪ Que sait-on des déterminants biologiques, neurobiologiques, génétiques du JEx?
	Clinique	<ul style="list-style-type: none"> ▪ Existe-t-il des types de prise en charge plus efficaces / efficaces que d'autres ? Que dire du JEx, à partir des caractéristiques des patients ? ▪ Une prise en charge à distance est –elle efficace ? PILDJ
Appui à la formation	Vulgarisation	<ul style="list-style-type: none"> ▪ Quel est l'état des connaissances sur les JHA / le jeu excessif ? PILDJ ▪ Quelles connaissances peuvent être transmises ? A qui ?
Appui transverses	Instruments psychométriques	<ul style="list-style-type: none"> ▪ Dispose-t-on d'instruments validés en français qui nous permettent de mesurer et comparer l'impact des interventions?
	Evaluative	<ul style="list-style-type: none"> ▪ Les objectifs assignés aux dispositifs déployés ont-ils été atteints ? ▪ Quels effets sur la prévalence/incidence ont eu nos actions ?
	Bonnes pratiques	<ul style="list-style-type: none"> ▪ Quelles sont les interventions qui fonctionnent ? ▪ Dispose-t-on de projets ou programmes validés ?
	Etudes prospective	<ul style="list-style-type: none"> ▪ Quelles sont les tendances actuelles en matière de JHA ? ▪ Comment va se traduire sur le terrain l'introduction de la LJAr ? ▪ Est-il encore utile de différencier les JHA du Gaming ?
	Activités de Veille	<ul style="list-style-type: none"> ▪ Que nous apprennent les dernières recherches publiées ?

Pour une vue d'ensemble des recherches, voir Inventaire | Recherche

4.3.1 Principaux changements depuis 2007

En matière de recherche, la taxe sur le jeu a eu trois conséquences principales : premièrement, la pérennisation d'un centre de compétence, le CJE (VD), actif non seulement en matière de recherche, mais également de traitement, formation et prévention⁸ ; deuxièmement, la production – par des prestataires cantonaux - d'enquêtes sur le jeu excessif et de sondages d'impact des campagnes de prévention (VS) ; finalement, la production – par ou sur mandat direct des cantons - de recherches en rapport avec le jeu excessif ou le surendettement. (GE (Arnaud et al. 2012; Philibert 2016) / FR (Suris, Barrense-Dias, et Berchtold 2015; Barrense-Dias, Suris, et Berchtold 2016; Biscontin 2009; FR-DSAS 2013)). Selon le rapport de la Comlot, en 2015, les fonds alloués à la recherche par les cantons romands (hors PILDJ), s'élevaient à 166'000 francs, ce qui correspond à 12% de l'ensemble des engagements sur le plan cantonal (1.35 mio) et situe, la recherche en dernière position des investissements cantonaux⁹.

Depuis 2009, le PILDJ a financé une vingtaine de recherches qui ont débouché sur la production d'un corpus de connaissances qui est de nature à favoriser la création d'actions préventives et de santé publique par les cantons romands. Les recherches menées ont, entre autres, permis d'identifier de nouveaux publics pour des actions ciblées de prévention sélectives, de chiffrer, pour une première fois en tenant compte des coûts intangibles, le coût social des JHA en Suisse. De plus, une première étude longitudinale sur les JHA durant la période sensible de l'adolescence a été également mise en œuvre. Finalement, les recherches ont permis de mieux comprendre et différencier les parcours de vie menant au surendettement et à une demande d'aide auprès des services spécialisés. Au-delà des connaissances produites, le PILDJ a contribué également à ancrer la recherche sur le jeu excessif et les JHA dans le paysage des institutions romandes de recherche. Parallèlement, cette thématique est devenue un objet de recherche important pour Addiction Suisse, l'IUMSP, l'IRENE ou encore le Département de sociologie de l'Université de Genève. On notera que la majorité des recherches financées par le PILDJ l'ont été grâce à la mise en place dès 2009 d'un fonds de recherche et d'évaluation dont la dotation annuelle s'élève à 50'000 francs. Certaines des recherches soutenues, trois d'entre elles ont nécessité l'engagement de ressources plus importantes et ont fait l'objet d'un financement ad hoc de la part du PILDJ.

Parallèlement aux recherches susmentionnées qui sont à mettre au crédit du PILDJ et de la taxe sur le jeu, notre inventaire nous a permis de mettre à jour une augmentation significative du nombre de publications produites par les HUG (GE) ; de la recherche issue des organes de surveillance actifs sur le plan confédéral et intercantonal et d'études mandatées par l'industrie du jeu. Par ailleurs, nous avons repéré des publications issues d'autres sources romandes qui attestent elles aussi d'une augmentation, depuis 2006, des activités de recherche consacrée à la thématique des JHA et du jeu excessif.

⁸ Avant l'introduction de la taxe sur le jeu, le financement du CJE dépendait très largement d'un financement de la Loterie Romande (qui avait initié sa création en vue de l'obtention d'une licence pour un casino lausannois). Actuellement, la part vaudoise de la taxe sur le jeu est attribuée presque entièrement au CJE qui, grâce à cet apport, a gagné en indépendance et en crédibilité.

⁹ En retirant la contribution du canton de Vaud allouée au CJE pour ses activités de recherche (106'000 francs), la proportion des fonds alloués à la recherche par les cantons chuterait dramatiquement pour s'établir en dessous de 5 %.

4.3.2 Mise en évidence d'une tendance

F. 4 Recherche sur les JHA : de la pathologie individuelle au phénomène de société

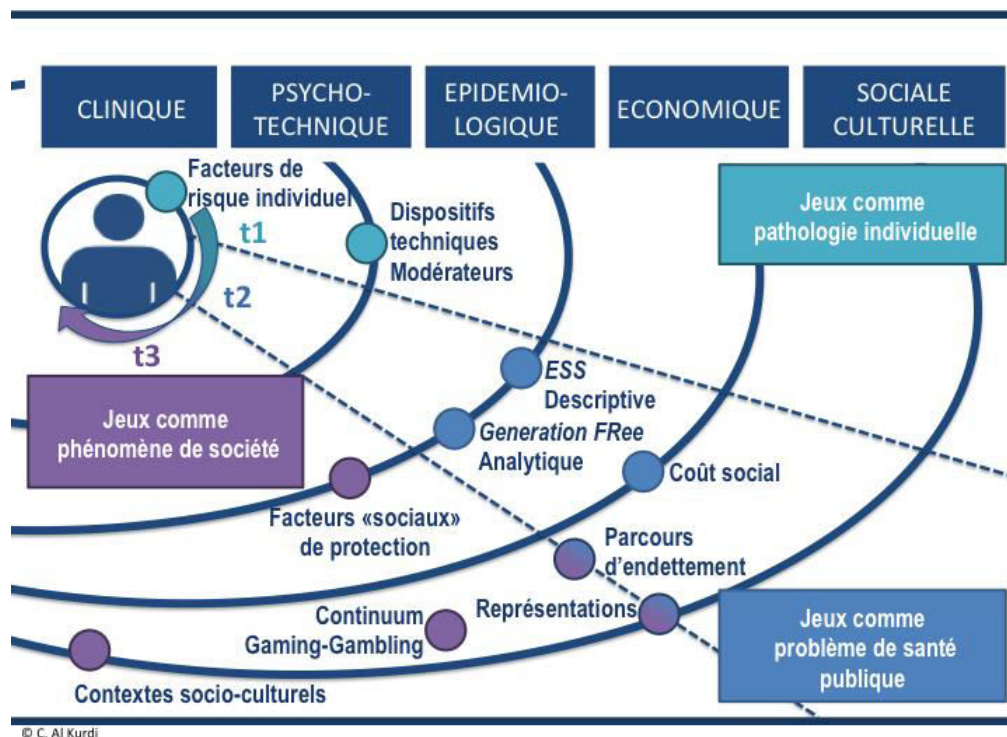

Légende : Cette figure identifie les différents acteurs impliqués dans la recherche en matière jeu excessif. Elle différencie trois zones qui correspondent à trois trends en matière de recherche qui coexistent actuellement, mais sont apparues à différents moments.

La figure 4 décrit l'évolution de la recherche en matière de JHA de ces dernières années :

- Dans un premier temps (t1), la question des JHA n'est abordée que sous un angle « médical » (recherche clinique) et par les opérateurs de jeu.
- Dans un deuxième temps (t2), les JHA sont abordés sous l'angle de la santé publique. Depuis 2002, l'ESS questionne tous les 5 ans la population sur ses pratiques de jeu et des éventuels problèmes inhérents.
- Actuellement (t3), grâce notamment à l'impulsion du PILDJ, la recherche épidémiologique s'est affinée et des segments spécifiques de la population (les jeunes) commencent à être étudiés. De plus, une recherche de type social commence à être déployée.

4.3.3 Traitement et conseil

Avant 2007, les compétences en matière de traitement spécialisé du jeu excessif se concentrent essentiellement sur l'Arc lémanique (CJE et la Fondation Phénix). Le suivi n'est pas normalisé et le parcours de traitement des joueurs peu normalisé. Globalement, la thématique est encore peu connue et le réseau sociosanitaire n'oriente pas les usagers de façon systématique vers les offres existantes.

Fin 2016, l'ensemble des cantons romands dispose d'institutions à même d'effectuer un bilan psychosocial des joueurs en difficulté et d'une offre de prise en charge spécialisée. De plus, parallèlement à cette offre de prise charge de type sanitaire, deux cantons romands (JU, VS) financent – via la taxe sur le jeu – des institutions actives dans le désendettement (selon la Comlot, FR soutient Caritas – FR, pour des actions de prévention uniquement). Enfin, dans les cantons de Genève et du Valais, des groupes d'entraide (les Joueurs Anonymes), ainsi que dans les cantons de Fribourg et de Vaud, sous la forme d'un groupe indépendant d'anciens joueurs, viennent compléter les dispositifs institutionnels.

T. 5 Exemples de prises en charge disponibles en Suisse romande

	PP	Sous-type	Explication
Bilan psychosocial	Intervenants socio-sanitaires formés à cet effet		Le bilan psychosocial vise à la fois à évaluer la situation (généralement à l'aide d'instruments psychométriques), à motiver le joueur au changement (Counseling) et, en cas de besoin, à l'orienter vers une prise en charge spécialisée. En principe, il peut être pratiqué par tout professionnel (de santé ou non) ayant suivi une formation à cet effet. Dans les faits ces derniers sont généralement issus de la santé mentale et/ou du domaine des addictions.
		Evaluation	<ul style="list-style-type: none"> De nombreux instruments psychométriques peuvent être utilisés en appui à cette première évaluation, comme par ex. le SOGS - The South Oaks Gambling Screen (Lesieur et Blume 1987)
		IB Intervention brève	<ul style="list-style-type: none"> Vise à donner un feedback au joueur, à le responsabiliser, à lui fournir une information sur les bénéfices d'un changement et à lui décrire quelques options et moyens de changement (Khazaal 2010) L'intervention devrait être basée sur les principes FRAMES (Reynaud, Ardwindson, et Beck 2013) Voir (Miller et Rollnick 2013; Rossignol 2001; Lécaillet et Michaud 2004)
		EM Entrevue motivationnelle	<ul style="list-style-type: none"> Méthode de Counseling directive utilisée pour augmenter la motivation intrinsèque au changement par l'exploration et la résolution de l'ambivalence (CCLAT 2007b) Il s'agit d'un style de communication destiné à mobiliser les propres motivations du patient au changement afin de favoriser l'adhésion au traitement (Gijssen et al. 2013)
Prise en charge clinico-thérapeutique	Psychiatres Psychologues Thérapeutes spécialisés	TCC	<p>Selon le CJE, « Hormis quelques techniques très spécifiques développées en thérapie cognitive, aucune approche thérapeutique ne peut à ce jour être considérée comme réellement spécifique. Dans la pratique, les différentes approches sont combinées » (CJE 2014b; Coralie Zumwald et al. 2013).</p> <ul style="list-style-type: none"> Vise à identifier les pensées erronées et à se comporter différemment grâce à diverses techniques de restructuration. (CCLAT 2007a) (Voir INSERM 2008c), (Rengade et Khazaal 2014)
		Autres approches	<ul style="list-style-type: none"> Traitement pharmacologique (Voir INSERM 2008d) (Achab et Khazaal 2011), (Achab, Khazaal, et Zullino 2012) Approches systémiques / familiales (associer les proches) Psycho- thérapeutique / dynamique, Psychanalytique, etc.
Auto-support	Pairs	Groupe d'entraide	<ul style="list-style-type: none"> Joueurs anonymes : Ce type de prise en charge s'inspire du mouvement des Alcooliques Anonymes et se base sur les mêmes principes visant l'abstinence (12 étapes)
		e-Traitement	<ul style="list-style-type: none"> www.jeu-traitement.ch
Autres soutiens	ns	Communauté	<ul style="list-style-type: none"> Désendettement : Plusieurs cantons financent via la taxe sur le jeu des institutions actives dans le désendettement Prise en charge (non financée par la taxe sur le jeu) d'autres conséquences des JHA : divorce, violence, délit, etc. Appui de la communauté (famille, proches, collègues, etc.)

Pour une vue d'ensemble des prises en charge, voir Inventaire | Traitement

4.3.4 Principaux changements

En 2015, selon le relevé de la Comlot, les fonds alloués au traitement par les cantons romands (hors PILDJ), s'élevaient à 327'000 francs, ce qui correspond à 24% de l'ensemble des engagements sur le plan cantonal (1.35 mio) et situe le traitement en deuxième position derrière la prévention (36%), mais devant la formation (16%), la recherche (12%) et les autres attributions (12%). Environ les deux tiers de cette somme a été alloué au financement

d'institutions spécialisées en addictions (NE, VD, VS) et, le tiers restant affecté au désendettement (JU, VS).

Le traitement ne fait pas partie des attributions du Programme intercantonal. Toutefois, les actions du PILDJ en matière de formation (« cours de sensibilisation »), de prévention (universelle et indiquée) et de recherche (meilleure connaissance des groupes les plus vulnérables) sont de nature à améliorer indirectement le niveau de prise en charge des joueurs excessifs. On notera que la volonté de la part du PILDJ d'augmenter l'accessibilité à une forme de prise en charge s'est concrétisée par le cofinancement durant les phases II et III d'un projet pilote des HUG www.jeu-traitement.ch alliant recherche, prévention indiquée et nouvelle forme de prise en charge non présenteielle.

On notera que la couverture LAMal prend en charge le traitement des « troubles liés aux jeux d'argent (DSM-V)», ce qui permet à des cantons comme Fribourg ou Genève de n'allouer aucune partie de la taxe sur le jeu à ce poste tout en disposant d'une offre de prise en charge spécialisée. A contrario, il semblerait que l'affectation de la taxe sur le jeu au traitement permette d'offrir des consultations gratuites de type Bilan psychosocial (information ou prestations de type motivationnelles) que ce soit en Valais ou dans le canton de Vaud (O Simon 2014).

4.3.5 Mise en évidence d'une tendance

F. 5 *Prise en charge du jeu excessif, d'un soutien spécialisé à un soutien communautaire ?*

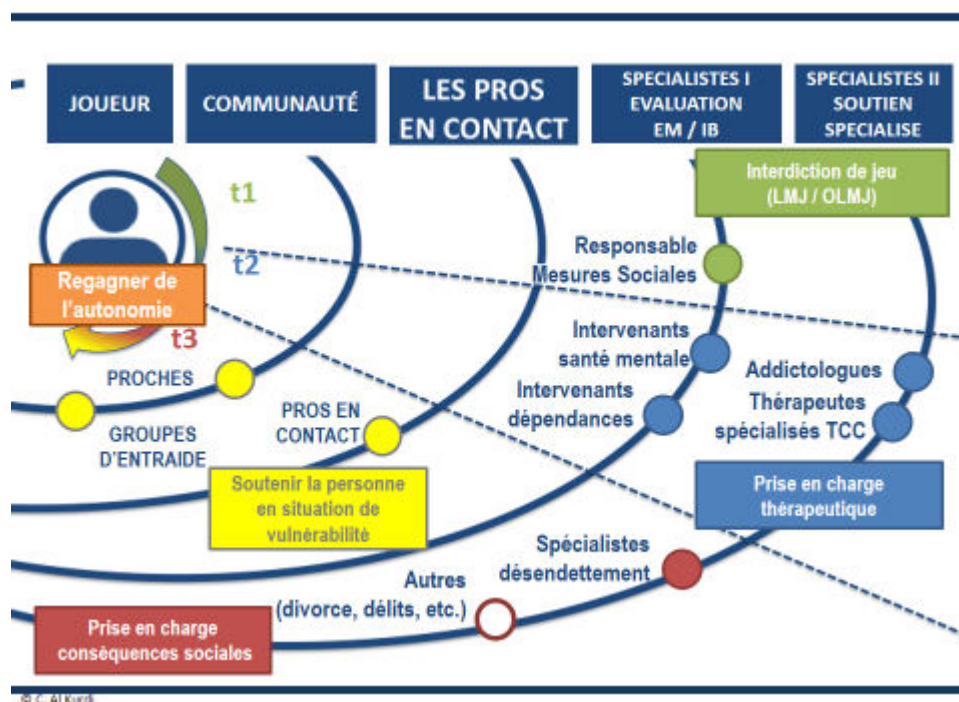

Légende : Cette figure illustre les différents acteurs impliqués dans la prise en charge des joueurs excessifs. Elle différencie trois zones qui correspondent à trois modalités de prise en charge qui coexistent actuellement, mais sont apparues à des moments différents.

La figure 5 décrit les modalités de prise en charge apparues ces dernières années :

- Dans un premier temps (t1), la prise en charge du jeu excessif se résume, suite à une évaluation du RMS (responsable des mesures sociales), à un éloignement des joueurs des lieux de jeu (LMJ art. 22 : Exclusion).
- Dans un deuxième temps (t2), dans une logique de spécialisation, les cantons ont développé une offre de soutien spécialisé (de type clinico-thérapeutique) associée aux réseaux addictions / santé mentale.

- Dans un troisième temps (t3), aux côtés de cette offre sanitaire, certains cantons ont financé des institutions actives dans le désendettement. Parallèlement à cette prise en charge des conséquences sociales du jeu excessif, un soutien de type communautaire semble se déployer en direction des joueurs en difficulté.

5. Conclusion et perspectives

L'évolution que nous avons retracée est celle d'un système fermé et contrôlé par l'industrie jusqu'à l'émergence progressive d'un système ouvert impliquant la communauté, complété par des mesures de santé publique pilotées par les cantons. Par définition, la prévention indiquée des casinotiers ne touchait pas le grand public alors que la Loterie adoptait une perspective de prévention sélective. Non seulement ces mesures restaient lacunaires, mais elles n'étaient pas coordonnées. La fin de la primauté que l'industrie avait dans la prévention a eu pour conséquence l'ouverture de ce système à la fois à la santé publique, mais également peu à peu à la communauté. Le Centre du jeu excessif principalement, mais aussi d'autres acteurs associatifs comme Rien ne va plus ou académiques, comme les HUG, ont initié ce virage dès le début des années 2000. Ce n'est cependant qu'à partir de 2007 que cette évolution prend forme dans tous les cantons.

A partir de ce moment, les cantons se dotent d'une véritable politique en la matière, notamment avec le soutien du PILDJ. La thématique émerge également dans la société civile. La naissance de mesures de prévention universelle et l'apparition du thème du jeu problématique dans les médias ont permis au grand public de se familiariser avec les questionnements qui entourent ces pratiques.

L'émergence d'une offre de formation et de recherche dans le domaine soutient également le développement de compétences à l'échelle romande. Les recherches, alors qu'elles limitaient principalement avant 2007 à une épidémiologie descriptive s'ouvrent aux questions entourant les groupes cibles spécifiques et les mesures à adopter, notamment sous l'impulsion des cantons. L'implication et le développement des services de désendettement touchés directement par la problématique et l'échange croissant entre les professionnels ont également pour conséquence de faire connaître la problématique pour un nombre croissant de professionnels en première ligne. En ce qui concerne le traitement, les offres spécialisées prennent leur essor dans l'ensemble des cantons romands leur offrant des capacités thérapeutiques propres. Ces développements offrent à la Suisse romande une capacité systémique à traiter la problématique qu'elle n'avait pas alors.

Le défi d'impliquer davantage les usagers est encore en développement. L'identification de groupes en situation de vulnérabilité a permis de commencer à étendre les mesures de prévention sélective, même si des initiatives pour chacun d'entre eux ne sont pas encore sur pieds. Une meilleure utilisation d'Internet comme moyen d'échange entre les pairs ou avec les spécialistes, mais aussi d'information adaptée aux publics cibles devrait permettre d'atteindre ces groupes spécifiques. Plus généralement, les dernières mesures émergentes dénotent la volonté de la mise en place d'un soutien plus fort au sein de la communauté et des mesures offrant des soutiens par les pairs ou de l'auto-soutien. Elles dénotent une volonté de développer l'autonomisation des groupes, en d'autres termes dans une perspective d'*empowerment*. Cette vision permet d'atteindre les usagers et leurs proches avant que la situation n'atteigne un stade critique. Elles s'accompagnent d'une prise en compte d'un nombre plus important des domaines affectés par les JHA, notamment sur les proches. La figure (F. 1), indique les domaines affectés par les JHA en soulignant le fait que la taxe sur le jeu ne finance qu'une partie de ces domaines. Étendre les sphères touchées serait peut-être un moyen d'utiliser les fonds disponibles mais également de mettre en place une politique publique de prévention du jeu excessif plus complète.

F. 6 Evolution globale de 2007 à 2016 : De la Détection précoce à l'Empowerment

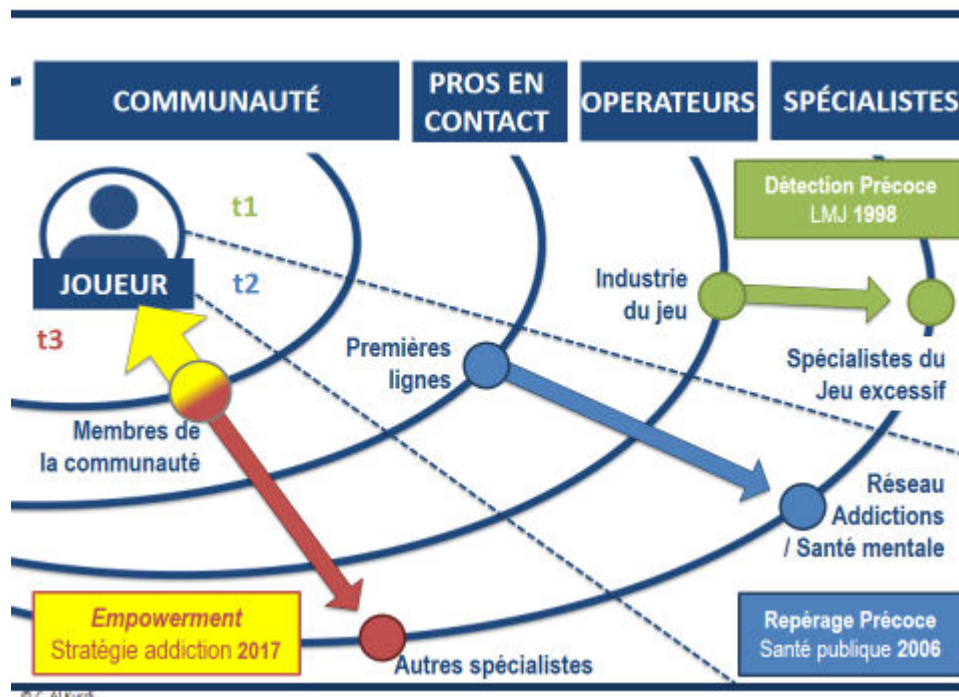

Légende : Cette figure identifie par des ellipses concentriques les différents acteurs impliqués dans la lutte contre jeu excessif selon leur proximité avec le joueur. Elle différencie trois étapes de développement (t1, t2 et t3) qui coexistent actuellement, mais se sont développées successivement.

La figure 6 décrit l'évolution des référentiels en matière de JHA de ces 10 dernières années :

- Dans un premier temps (t1), la lutte contre le jeu excessif est l'affaire exclusive de l'industrie du jeu et la prévention indiquée est effectuée uniquement par les casinotiers. C'est ce que nous appelons le référentiel de la « Détection Précoce ».
- Dans un deuxième temps (t2), dans une logique de santé publique menée par les cantons, la lutte contre le jeu excessif sort des lieux de jeu et implique les professionnels susceptibles de rencontrer des joueurs excessifs dans le cadre de leur pratique quotidienne. C'est le référentiel du « Repérage Précoce ».
- Actuellement (t3) un troisième référentiel, celui de l'« Empowerment », est en train d'émerger. Selon celui-ci, l'ensemble de la communauté a un rôle à jouer dans la création d'un environnement favorable et dans le soutien des personnes en situation de vulnérabilité.

Ces trois référentiels, apparus successivement, coexistent actuellement. Les mettre en valeur offre l'opportunité de se positionner pour les développements à venir.

ANNEXES

Annexe A – Inventaire	22
A1 - Prévention	22
A2 - Médias.....	28
A3 - Formation	33
A4 - Vulgarisation.....	41
A5 - Recherche	43
A6 - Sélection de Publications du CJE et du programme NANT (HUG).....	49
A7 - Traitement	53
Annexe B - Résumé du rapport de la Comlot.....	55
1. Affectation globale de la Taxe sur le jeu en 2015.....	55
2. Affectations cantonales de la Taxe	57
3. Affectations intercantionales de la Taxe sur le jeu (PILDJ)	58
4. Solde 2015 et fonds de réserve cantonaux.....	59
Annexe C - Mise en exergue de prestations choisies.....	61
1. Prévention	61
2. Formation	71
3. Recherche.....	79
4. Prise en charge	89
Annexe D - Aperçu des activités du PILDJ.....	95
Annexe E - Membres du groupe d'experts (GE) et de pilotage (GP) du PILDJ	96

Annexe A – Inventaire

	Début	Fin	GEO	Joueurs	Proches	Premières lignes	A1 - Prévention	Créateur	Public cible	Setting	Prév. UNIV	Prév. SEL	Prév. IND
Prév. 001	2004	en cours	GE	✓	✓		Espace de parole pour joueurs et proches (sur le modèle du travail social communautaire)	RNVP				✓	✓
Prév. 002	2006		GE	✓	✓	✓	HELPLINE : Permanence téléphonique de RNVP (14h/semaine)	RNVP					✓
Prév. 003	2007	en cours	CHR	✓	✓		SITE WEB jeu-excessif.ch, revu en 2016	CJE (CHUV)		WEB	✓	✓	✓
Prév. 004	2007		CH	✓			Programme de mesures sociales des casinos remaniés sur la base des prescriptions de la CFMJ	CFMJ; Casinos		Casinos			✓
Prév. 005	2007	en cours	CHR	✓	✓	✓	SITE WEB www.SOS-jeu.ch (information, adresses, test d'auto-évaluation et matériel pour les professionnels des addictions)	PILDJ		WEB	✓	✓	✓
Prév. 006	2007	2009	CHR	✓	✓	✓	HELPLINE 0800... (25h/semaine)	PILDJ					✓
Prév. 007	2008		CHR	✓	✓		INFO-Flyer Romand sur le "Jeu excessif" (1ère édition 10'000 exemplaires)	PILDJ					✓
Prév. 008	2009	en cours	CHR	✓	✓		SITE WEB "Stop-jeu.ch" (info, adresses, test d'auto-évaluation)	HUG; CJE (CHUV)		WEB		✓	✓
Prév. 009	2009	en cours	CHR	✓	✓	✓	HELPLINE : 0800... 24/7 (RNVP + Main tendue)	PILDJ					✓
Prév. 010	2009		NE	✓			CAMPAGNE "Où s'arrête le jeu ? Jeu excessif, il y a des solutions pour s'en sortir"	FNA			✓		
Prév. 011	2009	en cours	VD	✓	✓		Sensibilisation en entreprise	CJE (CHUV)			✓		
Prév. 012	2009	en cours	VD	✓			ATELIER "Sensi-jeu": Sensibilisation des conscrits (Centre de recrutement de Lausanne)	CJE (CHUV)	conscrits	centre de recrutement		✓	
Prév. 013	2009	2010	VS	✓	✓		CAMPAGNE "Pris au jeu ?" (stands, Flyer, site web dédié www.canardplumé.ch)	Addiction Valais		Centre commercial WEB	✓		

ANNEXES | A - INVENTAIRE | A1 – Prévention

	Début	Fin	GEO	Joueurs	Proches	Premières lignes	A1 - Prévention	Créateur	Public cible	Setting	Prev. UNIV	Prev. SEL	Prev. IND
Prév. 014	2010	en cours	CH	✓	✓	✓	Entrée en vigueur de la loi fédérale sur la protection contre le tabagisme passif (impact casinos et dépositaires de Tactilos)	LOI FEDERALE			✓		
Prév. 015	2010		CH		✓		INFO-Flyer (multilingue): Un joueur parmi vos proches?	CJE (CHUV)			✓		
Prév. 016	2010		CHR	✓	✓		INFO-Flyer Romand sur le "Jeu excessif" (2ème édition 10'000 exemplaires dont 3'000 en allemand)	PILDJ					✓
Prév. 017	2010		CHR	✓	✓		CAMPAGNE Romande d'affichage 2010 "Le jeu est un plaisir...quoique!" (PILDJ)	PILDJ			✓		
Prév. 018	2010		CHR			✓	COURRIER aux communes romandes (Lettre et Flyer du PILDJ)	PILDJ			✓		
Prév. 019	2010		GE	✓	✓		CAMPAGNE 2010 "A quoi tu joues?" (Transports publics)	RNVP		transports publics	✓		
Prév. 020	2010	En cours	NE	✓			Prévention en milieu scolaire (14-18 ans): "Plaisir, addictions : comment ça marche ?"	FNA		écoles		✓	
Prév. 021	2011		CHR	✓	✓	✓	INFO-Brochure: Focus "Addiction aux jeux de hasard" (1ère édition)	Addiction Suisse			✓		
Prév. 022	2011		CHR	✓	✓		CAMPAGNE Romande médias 2011 "Le jeu est un plaisir...quoique!" (PILDJ) - Mise en évidence du numéro de la Helpline	PILDJ			✓		
Prév. 023	2011		FR	✓			Prévention auprès des élèves - Semaine Défi : loisirs sans écran ?	REPER				✓	
Prév. 024	2011	2012	VS			✓	Flyer pour professionnels "Repérage des joueurs" (2 versions)	Addiction Valais	Médecins Intervenants sociosanitaire	assemblées générales			✓
Prév. 025	2012		FR	✓	✓		Soirée débat sur les écrans (sur le modèle de l'école des parents)	REPER			✓		
Prév. 026	2012		GE	✓			Soirée Poker simulée pour les jeunes	RNVP; HUG				✓	

ANNEXES | A - INVENTAIRE | A1 – Prévention

	Début	Fin	GEO	Joueurs	Proches	Premières lignes	A1 - Prévention	Créateur	Public cible	Setting	Prev. UNIV	Prev. SEL	Prev. IND
Prév. 027	2012		GE	✓			CAMPAGNE 2012:" A quoi tu joues? " (clip VIDEO)	RNVP		transports publics			
Prév. 028	2012		NE	✓			CAMPAGNE "Où s'arrête le jeu ? Jeu excessif, il y a des solutions pour s'en sortir" (reconduction campagne 2009)	FNA					
Prév. 029	2012		VS	✓			INFO-Flyer "Pour que le jeu reste un plaisir!" (à l'attention des seniors)	Addiction Valais, Pro Senectute VS	seniors			✓	
Prév. 030	2013		CHR	✓	✓	✓	INFO-Brochure: Focus "Addiction aux jeux de hasard" (réédition brochure 2011)	Addiction Suisse			✓		
Prév. 031	2013	2014	NE	✓	✓		Expositions MAHN "Argent, jeux, enjeux" (Du 13 décembre 2013 au 31 aout 2014)	MAHN; PILDJ					
Prév. 032	2013	en cours	VD	✓			ATELIER en entreprise: Sensibilisation des apprentis à la question du jeu excessif (Bobst)	CJE (CHUV)	apprentis	entreprise		✓	
Pr2v. 033	2013		VS	✓			CAMPAGNE de prévention axée sur les apprentis / écoles professionnelles (action-concours et site internet dédié "about-money.ch")	Addiction Valais	apprentis	écoles professionnelles WEB		✓	
Prév. 034	2014		CHR	✓	✓		Le joueur dans l'art - Extraits de film (matériel de l'expo MAHN)	PILDJ			✓		
Prév. 035	2014		CHR	✓	✓		Témoignages de joueur (matériel de l'expo MAHN)	PILDJ			✓		
Prév. 036	2014		CHR	✓	✓		Expériences "Dans la peau du joueur" (matériel de l'expo MAHN)	PILDJ			✓		
Prév. 037	2014		CHR	✓	✓		Dans la tête du joueur excessif (matériel de l'expo MAHN)	PILDJ			✓		
Prév. 038	2014		CHR	✓	✓		La notion d'argent dans la littérature (matériel de l'expo MAHN)	PILDJ			✓		
Prév. 039	2014		CHR	✓	✓		Le joueur dans l'art II - portraits de joueurs (matériel de l'expo MAHN)	PILDJ			✓		
Prév. 040	2014		CHR	✓	✓		OBJET Carte de visite (0800 / sos-jeu)	PILDJ			✓		

ANNEXES | A - INVENTAIRE | A1 – Prévention

	Début	Fin	GEO	Joueurs	Proches	Premières lignes	A1 - Prévention	Créateur	Public cible	Setting	Prev. UNIV	Prev. SEL	Prev. IND
Prév. 041	2014		CHR	✓	✓		OBJET Stylo (0800 / sos-jeu)	PILDJ			✓		
Prév. 042	2014		CHR	✓	✓		OBJET Distribution d'un million de sachets de sucre dans les cantons romands (0800 /sos-jeu)	PILDJ		café, restaurant	✓		
Prév. 043	2014		CHR			✓	Colloque Addictions et société (pour les 50 ans du GREA et les 10 ans de Première Ligne)	GREA; RNVP; UNIGE			✓		
Prév. 044	2010		FR	✓			Sensibilisation au surendettement de l'ensemble des classes de 2e année du canton	CARITAS-FR		écoles professionnelles		✓	
Prév. 045	2014	2015	FR			✓	Support de présentation sur le jeu excessif développé pour les interventions de Caritas-FR	REPER				✓	
Prév. 046	2014		GE	✓	✓		Conférence "Gaming vs. gaming"	RNVP; HUG			✓		
Prév. 047	2014		GE	✓	✓		CAMPAGNE "Les jeux sur écrans vous envahissent?" (clip VIDEO)	RNVP			✓		
Prév. 048	2014		NE	✓	✓	✓	Journée de prévention liée à l'exposition du MAHN	FNA			✓		
Prév. 049	2014		VD	✓	✓	✓	INFO-Brochure: 20 réponses sur les troubles liés aux jeux d'argent	CJE (CHUV)			✓		
Prév. 050	2014	2017	VS		✓		CAMPAGNE "Tu joues, je perds" - pour les proches (actions de proximité)	Addiction Valais		centre commercial, affichage au bord des routes, spots radio, hôpitaux	✓		
Prév. 051	2014		VS		✓		INFO-Flyer "Un joueur excessif parmi vos proches?"	Addiction Valais			✓		
Prév. 052	2015	en cours	CHR	✓	✓		SITWEB Rubrique "Jeux de hasard" sur Ciao.ch (siteweb pour ados)	PILDJ	adolescents	WEB		✓	
Prév. 053	2015		CHR		✓		INFO-Brochure: No 9 Lettre aux parents "Chance au jeu – pas de bol !"	Addiction Suisse	parents		✓		

ANNEXES | A - INVENTAIRE | A1 – Prévention

	Début	Fin	GEO	Joueurs	Proches	Premières lignes	A1 - Prévention	Créateur	Public cible	Setting	Prev. UNIV	Prev. SEL	Prev. IND
Prév. 054	2015		FR			✓	Newsletter électronique biannuelle sur le jeu excessif	REPER	professionnels sociosanitaires	EMAIL / WEB	✓		
Prév. 055	2015	en cours	FR		✓		Accompagnement dans la mise en place de charte/règlement sur les écrans	REPER	Direction d'Institution, Entreprise	Institutions, entreprises		✓	
Prév. 056	2015		GE	✓	✓		EVENT "Sur la prévention des risques liés au jeu excessif" (à Cité Générations / Pour seniors)	RNVP	seniors			✓	
Prév. 057	2015		GE			✓	Malle de prévention (clé en main à l'attention des enseignants)	RNVP	écoliers	écoles		✓	
Prév. 058	2015		NE	✓	✓		EVENT Conférence (Ludesco, Festival de jeux et d'expériences ludiques)	FNA		Festival Ludesco		✓	
Prév. 059	2015		VD		✓		INFO-Flyer: Un joueur parmi vos proches? (réédition)	CJE (CHUV)			✓		
Prév. 060	2016		CHR	✓	✓	✓	LIVRE Récit de joueurs sous forme de nouvelles «Quand le joueur eut tout perdu »	RNVP; R. Cuneo			✓		
Prév. 061	2016		FR	✓			VIDEO sur le Jeu excessif à l'attention des adolescents fribourgeois (YouTube)	REPER	jeunes			✓	
Prév. 062	2016		FR		✓		Fédération romande des consommateurs Budget-conseil Fribourg (Taxe sur le jeu FR)	FRC			✓	✓	
Prév. 63	2016	en cours	FR			✓	Vidéos pédagogiques sur les jeux de hasard et d'argent	REPER	Apprentis	Écoles professionnelles		✓	
Prév. 064	2016	en cours	FR		✓		Atelier de sensibilisation à la gestion des écrans	REPER	Parents, grands-parents	Sphère familiale		✓	
Prév. 065	2016	en cours	FR	✓		✓	Fiches pédagogiques « écrans »	REPER	Personnel des foyers éducatifs pour jeunes	Foyers éducatifs		✓	✓
Prév. 066	2016		FR			✓	Organisation de formation sur les écrans	REPER	Adulte salarié	Communes, entreprises et écoles	✓		

ANNEXES | A - INVENTAIRE | A1 – Prévention

	Début	Fin	GEO	Joueurs	Proches	Premières lignes	A1 - Prévention	Créateur	Public cible	Setting	Prev. UNIV	Prev. SEL	Prev. IND
Prév. 067	2016		FR		✓		Impuls Morat Aide gestion budget (Taxe sur le jeu FR)	Impuls Morat				✓	
Prév. 068	2016		GE	✓	✓		Journée de sensibilisation à la pratique excessive des jeux de hasard et d'argent (tout public)	RNVP; HUG			✓		
Prév. 069	2016		VS	✓	✓		EVENT "Je gère: Prévention de l'endettement et du jeu excessif"	Addiction Valais; CARITAS-VS	apprentis	Salon des métiers et formations <i>Your Challenge</i> + <i>Roadshow</i> dans établissements scolaires secondaires II		✓	
Prév. 070	2016		VS	✓			Forum Addiction "Gaming vs Gambling" à Sierre	PILDJ ; Addiction Valais		HES Sierre	✓		
Prév. 071	2017	en cours	CHR	✓		✓	APP / SITE WEB www.jeu-controle.ch (pour monitorer sa pratique de jeu)	PILDJ; HUG		APP / WEB		✓	

ANNEXES | A - INVENTAIRE | A2 – Médias

	Date	Type	A2 - Médias	Ed.
News.001	2007	Article	Jeux de hasard indésirables dans les bistrots	www.rts.ch
News.002	2007	Article	L'addiction: définition et chiffres	www.letemps.ch
News.003	2007	Article	Ouverture d'un centre spécialisé dans les nouvelles addictions	www.20min.ch
News.004	2008	Article	Casino: entre le paradis et l'enfer	www.laliberte.ch
News.005	2008	Article	Environ 2% de la population a des problèmes de jeu	www.laliberte.ch
News.006	2008	Article	Jeu dangereux	www.lenouvelliste.ch
News.007	2008	Article	Jeunesse, jeu et addiction	www.arcinfo.ch
News.008	2008	Article	Le canton passe à l'attaque	www.arcinfo.ch
News.009	2008	Article	Le Valais est aussi touché que tout autre canton	www.lenouvelliste.ch
News.010	2008	Article	Les casinos doivent aussi lutter contre le jeu pathologique	www.20min.ch
News.011	2008	Article	Les joueurs pathologiques jurassiens seront mieux soutenus	www.arcinfo.ch
News.012	2008	Article	Lutte contre la dépendance aux jeux d'argent	www.rts.ch
News.013	2008	Article	Nouveau plan d'aide pour les joueurs pathologiques	www.20min.ch
News.014	2008	Article	Près de 4000 Neuchâtelois seraient touchés par le virus	www.arcinfo.ch
News.015	2008	Article	Prévenir la dépendance au jeu	www.arcinfo.ch
News.016	2008	Article	Questions à Yasser Khazaal. Personne n'est à l'abri de l'addiction aux paris sportifs	www.letemps.ch
News.017	2008	Article	Soigner les drogués du jeu	www.letemps.ch
News.018	2008	Article	Tactilo, un jeu qui vaut de l'or mais qui suscite les controverses	ww.letemps.ch
News.019	2008	Article	Un appel du pied aux casinos	www.arcinfo.ch
News.020	2008	Vidéo	Jeu pathologique : quitte ou double (L'Antidote)	www.canal9.ch
News.021	2009	Article	120 000 joueurs excessifs en Suisse	www.laliberte.ch
News.022	2009	Article	Campagne de prévention lancée en Valais	www.20min.ch
News.023	2009	Article	L'enfer du jeu (dossier)	www.le-vendredi.com
News.024	2009	Article	L'Etat de Fribourg institue un fonds pour la lutte contre le jeu excessif	www.laliberte.ch
News.025	2009	Article	Le jeu excessif, une addiction qui se soigne	www.arcinfo.ch
News.026	2009	Article	Les accros de la Toile peuvent se faire soigner à Tramelan	www.arcinfo.ch
News.027	2009	Article	Un malade du jeu condamné à 30 mois	www.laliberte.ch
News.028	2010	Article	Combattre la dépendance au Tactilo	www.arcinfo.ch
News.029	2010	Article	Des affiches pour faire connaître un numéro d'appel qui peut aider	www.laliberte.ch
News.030	2010	Article	L'Etat soutient un projet pour bannir la dépendance au jeu	www.laliberte.ch

ANNEXES | A - INVENTAIRE | A2 – Médias

	Date	Type	A2 - Médias	Ed.
News.031	2010	Article	La misère du joueur compulsif	www.letemps.ch
News.032	2010	Article	Le démon du jeu	www.lenouvelliste.ch
News.033	2010	Article	Les dégâts apparaissent cinq ans après	www.letemps.ch
News.034	2010	Article	Les jeux d'argent, un danger pour la jeunesse	www.rts.ch
News.035	2010	Article	Pour traiter les addictions	www.laliberte.ch
News.036	2010	Article	Quand les casinos mènent au gouffre	www.laliberte.ch
News.037	2010	Article	Similitudes entre l'addiction à l'alcool et celle à internet	www.arcinfo.ch
News.038	2010	Article	Un concours de court-métrage met en avant les dangers des addictions	www.arcinfo.ch
News.039	2010	Article	Un sujet qui reste tabou	www.laliberte.ch
News.040	2010	Audio	De quoi j'me mêle: Faites vos jeux, rien ne va plus!	www.rts.ch
News.041	2010	Audio	De quoi j'me mêle - Faites vos jeux, rien ne va plus!	www.rts.ch
News.042	2011	Article	Deux soirées de réflexion autour des jeux vidéo	www.arcinfo.ch
News.043	2011	Article	Eloigner les jeunes de leurs écrans	www.laliberte.ch
News.044	2011	Article	Il n'y a pas de hasard heureux	www.arcinfo.ch
News.045	2011	Article	Il n'y a pas de hasard heureux	www.laliberte.ch
News.046	2011	Article	Jeu: quand rien ne va plus!	www.laliberte.ch
News.047	2011	Article	L'endettement des jeunes à prévenir	www.laliberte.ch
News.048	2011	Article	Le Conseil d'Etat favorable à renforcer la prévention de l'endettement	www.laliberte.ch
News.049	2011	Article	Les clubs de poker sont à l'agonie	www.20min.ch
News.050	2011	Article	Les Tactilo sont légaux, suite et fin	www.rts.ch
News.051	2011	Article	Un centre ambulatoire pour les addictions	www.20min.ch
News.052	2011	Article	Un nouveau casino l'an prochain	www.20min.ch
News.053	2012	Article	Les jeux d'argent infiltrent Facebook	www.20min.ch
News.054	2012	Article	Casinos, une manne au gout amer	www.laliberte.ch
News.055	2012	Article	Cyberdépendant, moi? Jamais de la vie!	www.lenouvelliste.ch
News.056	2012	Article	Développement inquiétant	www.laliberte.ch
News.057	2012	Article	Il gagne 3,5 millions de francs mais perd tout	www.20min.ch
News.058	2012	Article	Interdits de casino: 6 fois plus de cas en 10 ans	www.20min.ch
News.059	2012	Article	Jeux d'argent: la guerre contre les paris illégaux	www.letemps.ch
News.060	2012	Article	L'addiction au jeu est souvent banalisée	www.arcinfo.ch
News.061	2012	Article	L'affaire est claire: les jeux serviront au bien public	www.lematin.ch
News.062	2012	Article	Le coût social du jeu excessif dépasse le demi-milliard par an	www.arcinfo.ch
News.063	2012	Article	Le jeu d'argent, ennemi du jeune	www.laliberte.ch
News.064	2012	Article	Les accros à Internet, de nouveaux malades mentaux ?	www.lematin.ch
News.065	2012	Article	Les dépendances aux jeux d'argent coutent cher	www.lematin.ch

ANNEXES | A - INVENTAIRE | A2 – Médias

	Date	Type	A2 - Médias	Ed.
News.066	2012	Article	Les jeux d'argent infiltrent Facebook	www.20min.ch
News.067	2012	Article	Pourquoi je crois à ma chance	www.laliberte.ch
News.068	2012	Article	Sortir de l'engrenage infernal	www.lenouvelliste.ch
News.069	2012	Article	Un joueur sur sept est à risque	www.arcinfo.ch
News.070	2012	Audio	On en parle: Les jeux d'argent excessif chez les jeunes	www.rts.ch
News.071	2013	Article	Apprentis valaisans: halte aux jeux d'argent	www.lenouvelliste.ch
News.072	2013	Article	Cent personnes interdites de casino	www.arcinfo.ch
News.073	2013	Article	Ces apprentis qui aiment trop les jeux d'argent	www.lenouvelliste.ch
News.074	2013	Article	J'ai passé jusqu'à 20 heures par jour devant la console!	www.laliberte.ch
News.075	2013	Article	Les apprentis sont trop souvent piégés par les jeux d'argent	www.tdg.ch
News.076	2013	Article	Les Fribourgeois sont les Romands les moins joueurs	www.laliberte.ch
News.077	2013	Article	Les jeux d'argent pigent trop souvent les jeunes	www.24heures.ch
News.078	2013	Audio	InterCités - Un jeune suisse sur cinq joue à des jeux d'argent	www.rts.ch
News.079	2013	Vidéo	Casino online: les joueurs qui perdent la boule	www.nouvo.ch
News.080	2013	Vidéo	Casino online: les joueurs qui perdent la boule (Joan-Carles Suris)	www.avisdexperts.ch
News.081	2014	Article	A l'écoute des proches des joueurs excessifs	www.lenouvelliste.ch
News.082	2014	Article	Addiction Valais lance une campagne durant les fêtes	www.20min.ch
News.083	2014	Article	Comment aider au mieux les joueurs	www.letemps.ch
News.084	2014	Article	Des élèves font de la prévention en matière de dépendance et de sexualité	www.lenouvelliste.ch
News.085	2014	Article	Drogés de jeux pas si gratuits	www.lematin.ch
News.086	2014	Article	Jouer plus, plus longtemps, plus souvent que prévu	www.lenouvelliste.ch
News.087	2014	Article	La nouvelle loi sur les jeux d'argent suscite des résistances (Radio)	www.rts.ch; InterCités
News.088	2014	Article	Les mineurs mal contrôlés sur les jeux en ligne de la Loterie romande	www.rts.ch
News.089	2014	Article	On ne joue pas avec les proches	www.lenouvelliste.ch
News.090	2014	Article	Parler de l'addiction au jeu pour encourager l'appel à l'aide	www.arcinfo.ch
News.091	2014	Audio	Audio CQFD: L'addiction aux jeux d'argent (Daniele Zullino)	www.avisdexperts.ch
News.092	2014	Audio	Babylone: Argent, jeux, enjeux (Olivier Simon)	www.avisdexperts.ch
News.093	2014	Audio	Les joueurs excessifs	www.rts.ch
News.094	2014	Vidéo	Le 19h30: Les jeux d'argent posent problème à la société (Olivier Simon)	www.avisdexperts.ch

ANNEXES | A - INVENTAIRE | A2 – Médias

	Date	Type	A2 - Médias	Ed.
News.095	2014	Vidéo	Les jeux d'argent posent problème à la société (Olivier Simon)	www.rts.ch
News.096	2015	Article	Accro aux jeux, il n'arrive pas à être interdit de PMU	www.20min.ch
News.097	2015	Article	Jeux d'argent: coup de sac!	www.laliberte.ch
News.098	2015	Article	L'addiction aux jeux d'argent chez les jeunes concerne surtout les apprentis	www.rts.ch
News.099	2015	Article	La Loterie Romande redoute une prévention excessive	www.24heures.ch
News.100	2015	Article	La protection des joueurs passe après les intérêts financiers	www.tdg.ch
News.101	2015	Article	Le Conseil fédéral veut autoriser les jeux en ligne, en plein boom	www.24heures.ch
News.102	2015	Article	Les confessions d'une droguée du jeu	www.laliberte.ch
News.103	2015	Article	Les jeux vidéo cachent des jeux d'argent	www.laliberte.ch
News.104	2015	Article	Mieux comprendre, traiter et prévenir le jeu excessif	Allez savoir!
News.105	2015	Article	Nouvelle mobilisation pour combattre les dépendances	www.arcinfo.ch
News.106	2015	Article	Pour mieux comprendre l'addiction	www.laliberte.ch
News.107	2015	Article	Rien ne va plus à cause du jeu	www.lenouvelliste.ch
News.108	2015	Article	Un jeune Fribourgeois sur vingt a un rapport risqué avec les jeux d'argent	www.laliberte.ch
News.109	2015	Article	Vers une légalisation des casinos en ligne	www.letemps.ch
News.110	2015	Audio	CQFD: Quand le jeu rend accro (Jacques Besson)	www.avisdexperts.ch
News.111	2015	Audio	JDM: L'addiction aux jeux d'argent chez les jeunes concerne surtout les apprentis	www.rts.ch
News.112	2015	Vidéo	Le 19h30: Jeux en ligne, le pige de l'addiction (Sophia Achab)	www.avisdexperts.ch
News.113	2016	Article	Addiction aux jeux de hasard : J'ai vidé les comptes de mes enfants	www.20min.ch
News.114	2016	Article	Apprentis et jeu: la pratique excessive rapporte rarement le gros lot	www.lenouvelliste.ch
News.115	2016	Article	Il faut contrôler l'accès au Tactilo par un login personnel	www.24heures.ch
News.116	2016	Article	Ils sont 25'000 à être dépendants	www.laliberte.ch
News.117	2016	Article	J'ai perdu un million de francs en jouant au Tactilo	www.rts.ch
News.118	2016	Article	Jouer ne rapporte pas le gros lot	www.lenouvelliste.ch
News.119	2016	Article	Le ballon rond attise les mises	www.lenouvelliste.ch
News.120	2016	Article	Les casinos visent le net	www.laliberte.ch
News.121	2016	Article	Les Etats font bloc pour protéger casinos et loteries	www.24heures.ch
News.122	2016	Article	Les lobbyistes des casinos font feu de tout bois	www.20min.ch
News.123	2016	Article	Les taxes sur les jeux de hasard sont injustes	www.letemps.ch

ANNEXES | A - INVENTAIRE | A2 – Médias

	Date	Type	A2 - Médias	Ed.
News.124	2016	Article	Paris sportifs: attention à ne pas tomber dans l'addiction	www.lenouvelliste.ch
News.125	2016	Article	Près de 50'000 joueurs exclus des casinos	www.20min.ch
News.126	2016	Article	Retraités accros aux jeux d'argent	www.generations-plus.ch
News.127	2016	Article	Une campagne de sensibilisation contre les jeux d'argent	www.lematin.ch
News.128	2016	Audio	Tribu: La spirale du jeu et de l'endettement	www.rts.ch
News.129	2016	Vidéo	19h30: Les accros aux machines de la loterie romande peuvent perdre des milliers de francs en quelques heures	www.rts.ch
News.130	2016	Vidéo	Le 19h30: Jeux d'argent, du rêve à la réalité (Sandro Cattacin)	www.avisdexperts.ch
News.131	2016	Article	Les seniors se prennent parfois trop au jeu	www.addictohug.ch
News.131	2017	Article	Loteries et casinos font-ils leur beurre avec les accros?	www.24heures.ch
News.132	2017	Article	Une appli pour éviter de tomber dans la spirale du jeu	www.24heures.ch
News.133	2017	Article	Une nouvelle plateforme romande pour prévenir la dépendance au jeu	www.rts.ch

ANNEXES | A - INVENTAIRE | A3 – Formation

	Début	Fin	GEO	Autre	RP	DP	A3 - Formation	Créateur	Public cible	Formation comme appui à...	Prév. IND
Form. 001	2000	2002	VS			✓	Mise en place par la Fond. Féodor du concept de Mesures sociales du Casino de Saxon	LVT (Addiction Valais)	Casinos	Détection précoce	✓
Form. 002	2001	2003	GE			✓	Mise en place du concept de Mesures sociales du Casino de Genève	RNVP; Casinos	Casinos	Détection précoce	✓
Form. 003	2001		VS			✓	Elaboration d'un module de formation pour les croupiers du Casino de Saxon en partenariat avec l'ISPA	LVT (Addiction Valais); ISPA	Casinos	Détection précoce	✓
Form. 004	2003		VS			✓	Collaboration avec le casino de Montreux autour du concept de Mesures sociales	LVT (Addiction Valais)	Casinos	Détection précoce	✓
Form. 005	2004	en cours	CHR			✓	Formation de base des dépositaires de DLE de la Loterie Romande - (1/2 journée)	CJE; RNVP	Dépositaires DLE	Détection précoce	✓
Form. 006	2005		GE			✓	Formation "Jeu responsable" (Loterie Romande - dépositaire Tactilos)	RNVP; Loterie Romande	Dépositaires DLE	Détection précoce	✓
Form. 007	2005		INT	✓			1er Symposium : Prévention du jeu excessif et recherche, de la législation à l'action (Dorigny, Lausanne)	CJE	Chercheurs	Recherche	
Form. 008	2005		VS			✓	Collaboration avec le casino de Crans Montana	LVT (Addiction Valais)	Casinos	Détection précoce	✓
Form. 009	2006	en cours	CHR	✓			Plateforme Jeu excessif du GREA	GREA	Pros du jeu excessif	Réseau professionnel	
Form. 010	2006		GE	✓			Forum addictions "Faites vos jeux. Le jeu excessif, un nouveau défi en matière d'addictions ?"	RNVP			
Form. 011	2007		CH			✓	1er Colloque sur les concepts sociaux des casinos (Grand casino de Lucerne)	FSC	Casinos	Détection précoce	✓
Form. 012	2007	en cours	GE	✓			Formations prégraduées pour étudiants en médecine, psychologie, et postgraduée pour psychiatres et médecins de premier recours	NANT (HUG)	Étudiants	Prévention Traitement Recherche	
Form. 013	2007	en cours	CHR			✓	Formation avancée des dépositaires de DLE de la Loterie Romande - pour ceux qui ont déjà suivi la formation de base (1/2 journée)	CJE; RNVP; autres	Dépositaires DLE	Détection précoce	✓
Form. 014	2008		INT	✓			2e Symposium : Prévention et traitement du jeu excessif dans une société addictive (Lausanne)	CJE	Chercheurs	Recherche	

ANNEXES | A - INVENTAIRE | A3 – Formation

	Début	Fin	GEO	Autre	RP	DP	A3 - Formation	Créateur	Public cible	Formation comme appui à...	Prév. IND
Form. 015	2008		JU		✓		Sensibilisation Interprofessionnelle au jeu excessif - Service de l'Action sociale	PILDJ	Intervenants sociosanitaires	Repérage Précoce	✓
Form. 016	2009	2011	CHR	✓			1er CAS Jeu excessif "Prévention, traitement et action communautaire" (6 modules de 3 jours / 18 crédits ECTS)	CJE	Intervenants en addictions	Prévention Traitement Recherche	
Form. 017	2009		CHR	✓			Journée COROMA : Aux frontières de l'addiction: Les addictions comportementales (Montreux)	COROMA		Traitement	
Form. 018	2009	2013	CHR	✓			Revue de la presse scientifique en matière de jeu excessif (mars 2013 - janvier 2009)	stop-jeu.ch		Recherche; Prévention	
Form. 019	2009	2011	CHR	✓			CAS Méthodes d'intervention comportementale et cognitive (26 crédits ETS)	UNIL SSTCC	Psychologues Psychiatres	Traitement	
Form. 020	2009	2011	CHR	✓			DAS Spécialisation en psychothérapie comportementale et cognitive (57 crédits ETS)	UNIL SSTCC	Psychologues Psychiatres	Traitement	
Form. 021	2009		CHR	✓			Entretien Motivationnel, niveau 1 (3 jours) et niveau 2 (2 jours)	GREA	Intervenants en addictions	Traitement	
Form. 022	2009	en cours	CHR			✓	Formation interactive sur Internet des dépositaires et collaborateurs de la Loterie Romande (1 heure environ)	Loterie Romande; SiLabs	Dépositaires Loterie Romande	(Détection précoce)	✓
Form. 023	2009		FR		✓		Sensibilisation Interprofessionnelle au jeu excessif - Salle Rossier	PILDJ	Intervenants sociosanitaires	Repérage Précoce	✓
Form. 024	2009		GE			✓	Coopération avec Casino du Lac (Mesures sociales procédure simplifiée d'auto-exclusion)	RNVP; Casinos	Casinos	Détection précoce	✓
Form. 025	2009		GE		✓		Sensibilisation Interprofessionnelle au jeu excessif - Maison des association	PILDJ	Intervenants sociosanitaires	Repérage Précoce	✓
Form. 026	2009		GE		✓		Sensibilisation Interprofessionnelle au jeu excessif - Maison des associations	PILDJ	Intervenants sociosan.	Repérage Précoce	✓
Form. 027	2009		NE		✓		Sensibilisation Interprofessionnelle au jeu excessif - Hôtel Alpes et Lac	PILDJ	Intervenants sociosanitaires	Repérage Précoce	✓
Form. 028	2009		VD		✓		Sensibilisation Interprofessionnelle au jeu excessif - CSR Bex	PILDJ	Intervenants sociosanitaires	Repérage Précoce	✓

ANNEXES | A - INVENTAIRE | A3 – Formation

	Début	Fin	GEO	Autre	RP	DP	A3 - Formation	Créateur	Public cible	Formation comme appui à...	Prév. IND
Form. 029	2009		VD		✓		Sensibilisation Interprofessionnelle au jeu excessif - CSR Renens	PILDJ	Intervenants sociosanitaires	Repérage Précoce	✓
Form. 030	2009		VD		✓		Sensibilisation Interprofessionnelle au jeu excessif - Yverdon les Bains	PILDJ	Intervenants sociosanitaires	Repérage Précoce	✓
Form. 031	2009		VS		✓		Sensibilisation Interprofessionnelle au jeu excessif - Association Valaisanne des Entrepreneurs	PILDJ	Intervenants sociosanitaires	Repérage Précoce	✓
Form. 032	2009		VS		✓		Sensibilisation Interprofessionnelle au jeu excessif - Association Valaisanne des Entrepreneurs	PILDJ	Intervenants sociosanitaires	Repérage Précoce	✓
Form. 033	2010		CH			✓	2ième colloque consacré au concept social des casinos	FSC	Casinos	Détection précoce	✓
Form. 034	2010		CHR	✓			Entretien Motivationnel, niveau 1 (3 jours) et niveau 2 (2 jours)	GREA	Intervenants en addictions	Traitement	
Form. 035	2010		FR		✓		Sensibilisation Interprofessionnelle au jeu excessif - Salle Rossier	PILDJ	Intervenants sociosanitaires	Repérage Précoce	✓
Form. 036	2010		NE		✓		Formation-Atelier sur les JHA (Médiateurs scolaires)	FNA		Intervention Précoce	✓
Form. 037	2010		NE		✓		Formation-Coaching pour des problèmes liés au JHA (enseignants d'une école professionnelle)	FNA		Intervention Précoce	✓
Form. 038	2010		NE			✓	Formation-Loterie Romande (dépositaires Tactilo du canton de Neuchâtel)	RNVP; FNA		Détection précoce	✓
Form. 039	2010		VD	✓			Conférence sur le lien entre suicide et dépendance au jeu? (Monique Séguin / CHUV)	CJE (CHUV)		Traitement; Prévention	
Form. 040	2010	en cours	VD			✓	Sensibilisation du personnel des casinos Barrière de Romandie: Montreux, Jura Fribourg (1/2 journée par année)	CJE (CHUV)	Casinos	Détection précoce	✓
Form. 041	2010		VD		✓		Sensibilisation Interprofessionnelle au jeu excessif - Service du Tuteur général	PILDJ	Intervenants sociosanitaires	Repérage Précoce	✓
Form. 042	2011		CHR	✓			CAS/DAS en addictions: volée 2011-2012 (la thématique du jeu excessif est incluse au module 1)	Fordd	Intervenants en addictions	Traitement	
Form. 043	2011	2013	CHR	✓			CAS Méthodes d'intervention comportementale et cognitive (26 crédits ETS)	UNIL SSTCC	Psychologues Psychiatres	Traitement	

ANNEXES | A - INVENTAIRE | A3 – Formation

	Début	Fin	GEO	Autre	RP	DP	A3 - Formation	Créateur	Public cible	Formation comme appui à...	Prév. IND
Form. 044	2011	2013	CHR	✓			DAS Spécialisation en psychothérapie comportementale et cognitive (57 crédits ETS)	UNIL SSTCC	Psychologues Psychiatres	Traitement	
Form. 045	2011		CHR	✓			Entretien Motivationnel, niveau 1 (3 jours) et niveau 2 (2 jours)	GREA	Intervenants en addictions	Traitement	
Form. 046	2011	2012	CHR			✓	Projet-pilote de la plateforme jeu excessif du GREA: Service de prévention itinérant (projet SIP)	Plateforme Jeu (GREA); LoRo	Dépositaires DLE	Détection précoce	✓
Form. 047	2011		FR		✓		Sensibilisation Interprofessionnelle au jeu excessif - Hôtel Bahnhof (Düdingen)	PILDJ	Intervenants sociosanitaires	Repérage Précoce	✓
Form. 048	2011		GE		✓		Sensibilisation au jeu excessif des Travailleurs sociaux (FASe)	RNVP	Intervenants sociosanitaires	Intervention Précoce	✓
Form. 049	2011		VD				Conférence 10 ans du CJE "Évaluer scientifiquement la prévention du jeu excessif ?" (R. Ladouceur / Palais de Rumine)	CJE (CHUV)		Recherche Prévention	
Form. 050	2011		VS			✓	Coopération avec les casinos en relation avec les mesures de limitation ou d'exclusion des casinos (projet-pilote 2 soirées par mois)	Addiction Valais; CJE	Casinos	Détection précoce	✓
Form. 051	2012	2014	CHR	✓			2ième CAS Jeu excessif "Prévention, traitement et action communautaire" (6 modules de 3 jours / 18 crédits ECTS)	CJE	Intervenants en addictions	Prévention Traitement Recherche	
Form. 052	2012		CHR	✓			CAS/DAS en addictions: volée 2012-2013 (la thématique du jeu excessif est incluse au module 1)	Fordd	Intervenants en addictions	Traitement	
Form. 053	2012		CHR	✓			Vidéo GREA sur "Le coût social du jeu excessif en Suisse" (Interview de C Jeanrenaud - IRENE)	GREA			
Form. 054	2012		CHR	✓			Vidéo GREA: La problématique des jeux d'argent chez les adolescents (Interview de JC Suris - IUMSP/GRSA)	GREA			
Form. 055	2012		CHR	✓			Vidéo GREA: L'impôt sur les jeux d'argent est-il un impôt régressif ? (Interview de D Kohler - OFS)	GREA			
Form. 056	2012		CHR	✓			Entretien Motivationnel, niveau 1 (3 jours) et niveau 2 (2 jours)	GREA	Intervenants en addictions	Traitement	
Form. 057	2012		NE			✓	Collaboration avec Casino de Neuchâtel: Concept social / formation des nouveaux collaborateurs	FNA et Careplay	Casinos	Détection précoce	✓

ANNEXES | A - INVENTAIRE | A3 – Formation

	Début	Fin	GEO	Autre	RP	DP	A3 - Formation	Créateur	Public cible	Formation comme appui à...	Prév. IND
Form. 058	2012		VD	✓			Conférence sur la fascination des joueurs pour le jeu (La Tour-de-Peilz)	Musée suisse du jeu			
Form. 059	2013		CHR	✓			CAS/DAS en addictions: volée 2013-2014 (la thématique du jeu excessif est incluse au module 1)	Fordd	Intervenants en addictions	Traitement	
Form. 060	2013	2015	CHR	✓			CAS Méthodes d'intervention comportementale et cognitive (26 crédits ETS)	UNIL SSTCC	Psychologues Psychiatres	Traitement	
Form. 061	2013	2015	CHR	✓			DAS Spécialisation en psychothérapie comportementale et cognitive (57 crédits ETS)	UNIL SSTCC	Psychologues Psychiatres	Traitement	
Form. 062	2013		CHR	✓			Entretien Motivationnel, niveau 1 (3 jours) et niveau 2 (2 jours)	GREA	Intervenants en addictions	Traitement	
Form. 063	2013		FR		✓		Conférence "Jeu excessif, addiction sans substances" (Forum addiction Fribourg)	CJE (CHUV); RFSM			✓
Form. 064	2013		FR		✓		Journée cantonale de sensibilisation au jeu excessif (thème jeune et jeu excessif)	FR-DSAS			✓
Form. 065	2013		FR		✓		Sensibilisation Interprofessionnelle au jeu excessif - Le Torry	PILDJ	Intervenants socio-sanitaires	Repérage Précoce	✓
Form. 066	2013		VD	✓			Colloque "Les jeunes générations à l'heure d'internet: Regards croisés sur la santé et la socialisation" (UNIL)	GRSA			
Form. 067	2014		CHR	✓			CAS/DAS en addictions: volée 2014-2015 (la thématique du jeu excessif est incluse au module 1)	Fordd	Intervenants en addictions	Traitement	
Form. 068	2014		CHR	✓			Colloque Addictions et société (pour les 50 ans du GREA et les 10 ans de Première Ligne)	GREA; RNVP; UNIGE			
Form. 069	2014	en cours	CHR	✓			Conférence "Gaming vs Gambling" (Conférence clé en main à disposition des cantons)	RNVP; HUG			
Form. 070	2014		CHR	✓			Vidéo GREA: Les pouvoirs publics face à l'addiction aux jeux d'argent (Interview de R-J Williams, Alberta Gaming Research Institute)	GREA			
Form. 071	2014		CHR	✓			Vidéo GREA: Qu'est ce que le jeu excessif ? (Interview O Simon - CJE)	GREA			

ANNEXES | A - INVENTAIRE | A3 – Formation

	Début	Fin	GEO	Autre	RP	DP	A3 - Formation	Créateur	Public cible	Formation comme appui à...	Prév. IND
Form. 072	2014		CHR	✓			Vidéo GREA: Quels sont les développements récents des jeux au niveau international ? (Interview JP Villeneuve - IDHEAP)	GREA			
Form. 073	2014		CHR	✓			Entretien Motivationnel, niveau 1 (3 jours) et niveau 2 (2 jours)	GREA	Intervenants en addictions	Traitement	
Form. 074	2014		FR		✓		Sensibilisation Interprofessionnelle au jeu excessif	PILDJ	Intervenants sociosanitaires	Repérage Précoce	✓
Form. 075	2014		INT	✓			3e Symposium : Jeu excessif : connaître, prévenir, réduire les risques (Neuchâtel)	CJE (CHUV)	Chercheurs		
Form. 076	2014		NE			✓	Collaboration avec Casino de Neuchâtel (autour de la levée d'exclusion)	FNA	Casinos	Détection précoce	✓
Form. 077	2014		NE		✓		Journée de sensibilisation (Les jeunes et les jeux d'argent)	Plateforme GREA; PILDJ; FNA	Intervenants sociosanitaires	Intervention Précoce	✓
Form. 078	2014		NE		✓		Sensibilisation au jeu excessif (Travailleurs sociaux du canton)	FNA	Intervenants sociosanitaires	Intervention Précoce	✓
Form. 079	2014		NE		✓		Sensibilisation Interprofessionnelle au jeu excessif (Aula des Jeunes-Rives)	PILDJ	Intervenants sociosanitaires	Repérage Précoce	✓
Form. 080	2015	2017	CHR	✓			3ème CAS Jeu excessif "Prévention, traitement et action communautaire" (6 modules de 3 jours / 18 crédits ECTS)	CJE (CHUV)	Intervenants en addictions	Prévention Traitement Recherche	
Form. 081	2015		CHR	✓			CAS/DAS en addictions: volée 2015-2016 (la thématique du jeu excessif est incluse au module 1)	Fordd	Intervenants en addictions	Traitement	
Form. 082	2015	2017	CHR	✓			CAS Méthodes d'intervention comportementale et cognitive (26 crédits ETS)	UNIL SSTCC	Psychologues Psychiatres	Traitement	
Form. 083	2015	2017	CHR	✓			DAS Spécialisation en psychothérapie comportementale et cognitive (57 crédits ETS)	UNIL SSTCC	Psychologues Psychiatres	Traitement	
Form. 084	2015		CHR	✓			Entretien Motivationnel, niveau 1 (3 jours) et niveau 2 (2 jours)	GREA	Intervenants en addictions	Traitement	
Form. 085	2015		FR	✓			Conférence "Les jeux vidéo et les jeux d'argent s'invitent dans votre salon"	RNVP			

ANNEXES | A - INVENTAIRE | A3 – Formation

	Début	Fin	GEO	Autre	RP	DP	A3 - Formation	Créateur	Public cible	Formation comme appui à...	Prév. IND
Form. 086	2015		GE		✓		Journée de sensibilisation sur le jeu excessif (pour professionnels)	RNVP	Intervenants sociosanitaires	Intervention Précoce	✓
Form. 087	2015		NE		✓		Sensibilisation à l'attention des médecins (demi-journée de formation continue de la SMN)	FNA	médecins	Repérage Précoce	✓
Form. 088	2015		GE	✓			Journée d'addictologie sur le thème de l'addiction au jeu	NANT (HUG)		Prévention Traitement Recherche	
Form. 089	2016		BE	✓		✓	Symposium "Recherche suisse relative à la prévention sur les lieux de jeu"	CJE (CHUV); IRGA; HSLU	Chercheurs	Recherche; Prévention	
Form. 090	2016		CHR	✓			CAS 3-M1: Introduction au jeu excessif et aux addictions comportementales	CJE (CHUV)	Intervenants en addictions	Prévention Traitement Recherche	
Form. 091	2016		CHR	✓			CAS 3-M2: Prévention du jeu excessif	CJE (CHUV)	Intervenants en addictions	Prévention Traitement Recherche	
Form. 092	2016		CHR	✓			CAS 3-M3: Jeu excessif - problèmes associés, mobilisation des proches	CJE (CHUV)	Intervenants en addictions	Prévention Traitement Recherche	
Form. 093	2016		CHR	✓			CAS 3-M4: Jeu excessif - du premier entretien à la définition du plan d'accompagnement personnalisé	CJE (CHUV)	Intervenants en addictions	Prévention Traitement Recherche	
Form. 094	2016		CHR	✓			CAS/DAS en addictions: volée 2016-2017 (la thématique du jeu excessif est incluse au module 1)	Fordd	Intervenants en addictions	Traitement	
Form. 095	2016		CHR	✓			Entretien Motivationnel, niveau 1 (3 jours) et niveau 2 (2 jours)	GREA	Intervenants en addictions	Traitement	
Form. 096	2016		FR		✓		Sensibilisation Interprofessionnelle au jeu excessif (yc résultat de la recherche sur l'endettement)	PILDJ	Intervenants sociosanitaires	Repérage Précoce	✓
Form. 097	2016		GE		✓		Journée de sensibilisation à la pratique excessive des jeux de hasard et d'argent (tout public)	RNVP; HUG	Intervenants sociosanitaires	Intervention Précoce	✓
Form. 098	2016		GE		✓		Journée de sensibilisation le 25 avril aux jeux de hasard et d'argent (pour les professionnels de premières lignes)	RNVP	Intervenants sociosanitaires	Intervention Précoce	✓
Form. 099	2016		INT	✓			3rd International Conference on Behavioral Addictions (Geneva)	ICBA	Chercheurs		
Form. 100	2016		VD	✓			Conférence: Les jeux d'argent : entre prohibition et légalisation (Hôpital psychiatrique de Cery, Prilly)	CJE (CHUV)			

ANNEXES | A - INVENTAIRE | A3 – Formation

	Début	Fin	GEO	Autre	RP	DP	A3 - Formation	Créateur	Public cible	Formation comme appui à...	Prév. IND
Form. 101	2016		VD	✓			Symposium "Nouvelles addictions à l'adolescence" y compris JHA (UNIL)	GRSA	Chercheurs		
Form. 102	2017		CHR	✓			CAS 3-M5: Jeu excessif - faire face aux situations de crise dans la prise en charge	CJE (CHUV)	Intervenants en addictions	Prévention Traitement Recherche	
Form. 103	2017		CHR	✓			CAS 3-M6: Jeu excessif - conclure la thérapie et évaluer la prévention	CJE (CHUV)	Intervenants en addictions	Prévention Traitement Recherche	
Form. 104	2017		CHR	✓			Entretien Motivationnel, niveau 1 (3 jours) et niveau 2 (2 jours)	GREA	Intervenants en addictions	Traitement	

ANNEXES | A - INVENTAIRE | A4 – Vulgarisation

	Date	Auteurs	A4 - Vulgarisation	Publication	Santé	Social
Vulg.001	2001	ISPA et GREAT	Impair et gagne: le jeu pathologique pose-t-il problème?	Dépendances	✓	✓
Vulg.002	2004	Simon, Olivier; Delacrausaz, Philippe; Aufrère, Laurence	Médecine de l'addiction: penser au jeu pathologique	Flash Addiction	✓	
Vulg.003	2006	ISPA et GREAT	Les jeux vidéo, un phénomène qui nous interroge	Dépendances	✓	✓
Vulg.004	2006	Simon, Olivier; Imhoff, Jean-Pierre	Addiction aux jeux vidéo versus addiction aux jeux d'argent	Dépendances	✓	✓
Vulg.005	2008	C. Dunand et al.	Jeu excessif : un nouveau défi pour les travailleurs sociaux	Revue Reiso		✓
Vulg.006	2009	Barman, Jean-Daniel	Nouvelles addictions sans substance: de l'indispensable changement de paradigme	Actualité Sociale		✓
Vulg.007	2010	Khazaal, Yasser	Approches psychothérapeutiques du jeu pathologique.	Revue Médicale Suisse	✓	
Vulg.008	2010	Simon, Olivier; Coste, Jean-Marie	Addiction aux jeux d'argent	Flash Addiction	✓	
Vulg.009	2012	Sidibé, Gwenaëlle	Prévention du jeu excessif avec Rien ne va plus	Revue Reiso		✓
Vulg.010	2012	Simon et al.	Perspective médicale de l'addiction aux jeux d'argent dans le contexte suisse	Forum Med Suisse	✓	
Vulg.011	2012	Zermatten, Ariane et al.	Traiter l'addiction aux jeux de hasard et d'argent : un programme Internet	L'information psychiatrique	✓	
Vulg.012	2013	Carlevaro, Tazio; Simon, Olivier; Ballerini, Roberto	On ne lésine pas avec la prévention: Evolution des attitudes et mesures de prévention du jeu excessif	Psychoscope	✓	
Vulg.013	2013	D'Epagnier, Cédric et al.	Dépistage des habitudes de jeu d'argent chez les patients de la Fondation Phénix	Dépendances	✓	✓
Vulg.014	2013	FSP - Fédération Suisse des Psychologues	Dossier : Dépendance aux jeux / Glücksspielsucht	Psychoscope	✓	
Vulg.015	2013	Simon, Olivier; Blaser, Jérémie; Müller, Stéphanie; Waelchli, Maude	Réduction des risques et jeux d'argent. Questions ouvertes par la révision du dispositif suisse	Drogues, santé et société	✓	✓
Vulg.016	2013	Zumwald, Coralie; Tomei, Alexander; Andronicos, Mélina; Simon, Olivier	Une approche clinique des troubles liés aux jeux d'argent	Psychoscope	✓	
Vulg.017	2014	Simon, Olivier	Intégrer les proches dans l'abord des addictions aux jeux d'argent	Dépendances	✓	✓

ANNEXES | A - INVENTAIRE | A4 – Vulgarisation

	Date	Auteurs	A4 - Vulgarisation	Publication	Santé	Social
Vulg.018	2015	Weber, Niels; Thorens, Gabriel	Les frontières entre le gaming (jeux vidéo) et le gambling (jeux d'argent et de hasard) existent-elles encore ?	Dépendances	✓	✓
Vulg.019	2016	Kohler, Dimitri	Les jeux d'argent recouvrent des intérêts parfois divergents	La Vie économique		✓
Vulg.020	2016	R. Vujica	Les addictions	Actualité Sociale		✓
Vulg.021	2016	Reiso	Etude / Les jeux d'argent chez les adolescents du canton de Fribourg	Revue Reiso		✓

ANNEXES | A - INVENTAIRE | A5 – Recherche

	Date	Auteurs	A5 - Recherche	Publication	Mandat
Rech .001	2000	Bondolfi, G.; Osiek, C.; Ferrero, F.	Prevalence estimates of pathological gambling in Switzerland	Acta Psychiatrica Scandinavica	
Rech .002	2004	Künzi, Kilian; Fritschi, Tobias; Egger, Theres	Glücksspiel und Spielsucht in der Schweiz (sur mandat de la CFMJ)	BASS	CH
Rech .003	2005	Al Kurdi, Christophe; Savary Jean-Félix	Etude d'un dispositif intercantonal de lutte contre le jeu excessif	GREA	CRASS
Rech .004	2006	Cantinotti, Michael; Ladouceur, Robert	Evaluation de mesures visant à favoriser le jeu responsable sur les distributeurs de loterie électronique (Tactilo)	Université de Laval	Loterie Romande
Rech .005	2006	Osiek, Christian; Carrard, Isabelle	Impact de mesures visant à promouvoir le jeu responsable sur les distributeurs de loterie électronique (Tactilo): Résultats à un an	HUG	Loterie Romande
Rech .006	2006	Bondolfi, Guido; Bizzini, Lucio	La formation en psychothérapie cognitivo-comportementale	Psychothérapies	
Rech .007	2006	CFMJ/ESBK	Paysage des casinos en Suisse : situation 2006	CFMJ/ESBK	CH
Rech .008	2008	Simon, Olivier	Dispositifs spécialisés et pratiques émergentes en Suisse (Communication)	In Jeux de hasard et d'argent (INSERM)	
Rech .009	2008	Blaszczynski, Alex	Electronic Lotteries and Responsible Gambling: A Review of Loterie Romande initiatives and Tactilo	Gambling Research Unit, University of Sydney	Loterie Romande
Rech .010	2008	Bondolfi, Guido et al.	Prevalence of pathological gambling in Switzerland after the opening of casinos and the introduction of new preventive legislation	Acta Psychiatrica Scandinavica	
Rech .012	2009	Blaszczynski, Alex	Electronic Lotteries and Responsible Gambling: A review of measures implemented for Tactilo (sur mandat de la Comlot)	Gambling Research Unit, University of Sydney	Comlot
Rech .013	2009	Arnaud, Sophie et al.	Etude romande sur le jeu : une collaboration entre IUMSP et ISPA sur mandat du Programme Intercantonal de Lutte contre la Dépendance au Jeu (PILDJ)	IUMSP	PILDJ
Rech .014	2009	CFMJ/ESBK	Examen de l'opportunité d'assouplir l'interdiction d'utiliser un réseau de communication électronique pour l'exploitation de jeux de hasard	CFMJ/ESBK	CH
Rech .015	2009	CFMJ/ESBK	Glücksspiel: Verhalten und Problematik in der Schweiz-Resultate zweier Studien (sur mandat de la CFMJ)	CFMJ/ESBK	CH
Rech .016	2009	Biscontin, Guido	Le jeu excessif dans le canton de Fribourg: Analyse des besoins (version révisée)	Commission d'utilisation du Fonds (FR)	Taxe
Rech .017	2009	CFMJ/ESBK	Paysage des casinos en Suisse : situation fin 2009 : rapport au Conseil fédéral	CFMJ/ESBK	CH

ANNEXES | A - INVENTAIRE | A5 – Recherche

	Date	Auteurs	A5 - Recherche	Publication	Mandat
Rech .018	2009	Künzi, Kilian et al.	Soziale Kosten des Glücksspiels in Casinos : Studie zur Erfassung der durch die Schweizer Casinos verursachten sozialen Kosten (sur mandat de la CFMJ)	BASS	CH
Rech .019	2010	C. Eisenegger et al.	Dopamine Receptor D4 Polymorphism Predicts the Effect of L-DOPA on Gambling Behavior	Biological Psychiatry	FNS
Rech .020	2010	Inglin, Sophie; Gmel, Gerhard; Delgrande Jordan, Marina	Approche multidimensionnelle des jeux de hasard et d'argent : représentations, dépistages et prévalences du jeu problématique	Addiction Info Suisse	PILDJ
Rech .021	2010	Luder, Mt; Berchtold, A; Akre, C; Michaud, Pa; Suris, Jc	Do youths gamble? You bet! A Swiss population-based study	Swiss Medical Weekly	
Rech .022	2010	Arnaud, Sophie; Dubois-Arber, Françoise; Gervasoni, Jean-Pierre	Evaluation de la permanence téléphonique 0800 801 381 du Programme intercantonal de lutte contre la dépendance au jeu (PILDJ)	IUMSP	PILDJ
Rech .023	2010	Stern, Susanne; Menegale, Sarah; Zandonella, Remo; von Stokar, Thomas	Evaluation der kantonalen Massnahmen zu den Lotterien und Wetten (sur mandat de l'OFJ)	INFRAS	CH
Rech .025	2010	Schalbetter, Pascale	Les jeunes et les jeux d'argent (enquête auprès des apprentis du centre professionnel de Sion)	Addiction Valais	Taxe
Rech .027	2010	Zermatten, Ariane et al.	Programme Internet de traitement du jeu excessif	Psychotropes	PILDJ
Rech .028	2010	Zermatten, Ariane et al.	Traiter l'addiction aux jeux de hasard et d'argent : un programme Internet	L'information psychiatrique	PILDJ
Rech .029	2011	Villeneuve, Jean-Patrick	Gambling in Switzerland Actors and Structures	Gaming Law Review and Economics	
Rech .030	2011	Suris, Joan-Carles et al.	La problématique des jeux d'argent chez les adolescents du canton de Neuchâtel	IUMSP	PILDJ
Rech .031	2011	Villeneuve, Jean-Patrick; Pasquier, Martial	Le Tactilo: Au coeur du débat sur la régulation des jeux de hasard et d'argent (WP)	IDHEAP	Taxe
Rech .032	2011	Villeneuve, Jean-Patrick	National and International Challenges to the Swiss Gambling Regulatory Regime	Gaming Law Review and Economics	
Rech .033	2011	Achab, Sophia; Zullino, Daniele Fabio; Khazaal, Yasser	Passion du jeu : Les dispositifs de prévention doivent être relayés par les médecins	Info Neurologie & Psychiatrie	
Rech .034	2011	Achab, Sophia; Khazaal, Yasser	Psychopharmacological Treatment in Pathological Gambling: A Critical Review	Current Pharmaceutical Design	

ANNEXES | A - INVENTAIRE | A5 – Recherche

	Date	Auteurs	A5 - Recherche	Publication	Mandat
Rech .035	2011	Blaszczynski, Alex	Tactilo II 2010/2011: A Review of Loterie Romande's Tactilo II next phase of responsible gambling moderators	Gambling Research Unit, University of Sydney	Loterie Romande
Rech .036	2011	NANT (HUG)	Etude transversale en ligne «les représentations des médecins de premier recours sur le jeu excessif et le surendettement»	NANT (HUG)	PILDJ
Rech .037	2012	Achab, Sophia; Khazaal, Yasser; Zullino, Daniele-Fabio	Approches médicamenteuses	In Le jeu pathologique: Comprendre-Prévenir-Traiter (Elsevier Masson)	
Rech .038	2012	Khazaal, Yasser et al.	Effects of expertise on football betting	Substance Abuse Treatment, Prevention, and Policy	
Rech .039	2012	Schalbetter, Pascale	Enquête sur la pratique d'internet, des jeux vidéo et des jeux d'argent par les collégiens	Addiction Valais	Taxe
Rech .040	2012	Arnaud, Sophie et al.	Etude sur le jeu excessif à Genève	IUMSP (GE)	Taxe
Rech .041	2012	Achab, S.; Nicolier, M.; Khazaal, Y.; Zullino, D.; Haffen, E.	Jeu pathologique : apport des sciences cognitives et de l'imagerie fonctionnelle	In Le Jeu Pathologique (Elsevier Masson)	
Rech .042	2012	NANT (HUG)	Paris sportifs, poker et casino en ligne	NANT (HUG)	PILDJ
Rech .043	2012	Jeanrenaud, C.; Gay, M.; Kohler, D.; Besson, J.; Simon, O.	Le coût social du jeu excessif en Suisse	IRENE et CJE	PILDJ
Rech .044	2012	Zumwald, C.; Lisboa Caetano, M.; Simon, O.	Projet SIP: Evaluation des besoins des dépositaires en matière de collaboration avec les centres spécialisés dans le jeu excessif (sur mandat du GREA)	CJE (CHUV)	Taxe
Rech .045	2012	NANT (HUG)	Etude rétrospective «Analyse des données de consultations de cyberdépendance »	NANT (HUG)	
Rec. 046	2012	NANT (HUG)	Etude clinique randomisée sur le traitement en ligne du jeu pathologique.	NANT (HUG)	
Rech .047	2013	Bronnec, M.; Simon, O.; Benoit, E.; Couteron, JP	Dommages liés aux comportements: jeux d'argent	In Les dommages liés aux addictions... (pour la MILT)	

ANNEXES | A - INVENTAIRE | A5 – Recherche

	Date	Auteurs	A5 - Recherche	Publication	Mandat
Rech .048	2013	Von Stokar, Thomas; Zandonella, Remo; Schwab Cammarano, Stephanie	Evaluation de la taxe sur la dépendance au jeu: Résumé FR (sur mandat de la CDCM)	INFRAS	CDCM
Rech .049	2013	Tozzi, Leonardo; Akre, Christina; Fleury-Schubert, Aline; Suris, Joan-Carles	Gambling among youths in Switzerland and its association with other addictive behaviours	Swiss Med Wkly	PILDJ
Rech .050	2013	FR-DSAS	Rapport sur la Prévention de l'endettement des jeunes	Direction de la santé et des affaires sociales (FR)	Taxe
Rech .051	2013	Von Stokar, Thomas; Zandonella, Remo; Schwab Cammarano, Stephanie	Schlussbericht Spielsucht abgabe: Bestandesaufnahme (sur mandat de la CDCM)	INFRAS	CDCM
Rech .052	2013	Bronnec, M.; Simon, O.; Benoit, E.; Couteron, JP	Stratégies pour les dommages liés aux comportements: jeux d'argent	In Les dommages liés aux addictions... (pour la MILT)	
Rech .053	2014	Achab, Sophia; Khan, Riaz; Thorens, Gabriel; Khazaal, Yasser; Zullino, Daniele Fabio	Betting on GPs' beliefs and attitudes toward problem gambling to improve screening procedure in general population: they have needs...	HUG	PILDJ
Rech .054	2014	Achab, Sophia et al.	Early Detection of Pathological Gambling: Betting on GPs' Beliefs and Attitudes	BioMed Research International	PILDJ
Rech .055	2014	Zandonella, Remo; Schwab Cammarano, Stephanie; von Stokar, Thomas	Evaluation intermédiaire de la taxe sur la dépendance au jeu: Mesures sélectionnées. Rapport final (sur mandat de la CDCM)	INFRAS	CDCM
Rech .056	2014	Eichenberger, Yvonne; Rihs-Middel, Margret	Glücksspiel: Verhalten und Problematik in der Schweiz : Schlussbericht (sur mandat de la CFMJ)	FERARIHS	CH
Rech .057	2014	Eichenberger, Yvonne; Rihs-Middel, Margret	Jeu de hasard: comportement et problématique en Suisse: Synthèse détaillée (sur mandat de la CFMJ)	FERARIHS	CH
Rech .058	2014	Rengade, Charles-Edouard; Khazaal, Yasser	Panorama des thérapies cognitives et comportementales en Suisse romande	Journal de Thérapie Comportementale et Cognitive	
Rech .059	2014	Achab, Sophia; Karila, Laurent; Khazaal, Yasser	Pathological Gambling: Update on Decision Making and Neuro-functional Studies in Clinical Samples	Current Pharmaceutical Design	

ANNEXES | A - INVENTAIRE | A5 – Recherche

	Date	Auteurs	A5 - Recherche	Publication	Mandat
Rech .060	2014	Dubuis, Claudia	Revue de la littérature internationale dans le domaine des jeux d'argent	PILDJ	PILDJ
Rech .061	2015	Jeanrenaud, Claude; Buzoku, Teuta; Simon, Olivier	Conséquences financières du jeu excessif: Etat des lieux en Suisse et dans les cantons romands	IRENE et CJE	PILDJ
Rech .062	2015	Suris, Joan-Carles; Barrense-Dias, Yara; Berchtold, André	La problématique des jeux d'argent chez les adolescents du canton de Fribourg	IUMSP	PILDJ
Rech .063	2015	Philibert, Anne; Morel, Géraldine; Pignolo, Loïc	Le processus d'endettement dans le jeu excessif: d'une revue de la littérature à l'élaboration d'un modèle	GREa et UNIGE Dpt de sociologie	PILDJ
Rech .064	2015	Philibert, Anne; Morel, Géraldine; Pignolo, Loïc	Le processus d'endettement dans le jeu excessif. Résultats d'une recherche exploratoire	Psychotropes	PILDJ
Rech .065	2015	Auer, Michael; Griffiths, Mark D.	Loterie Romande Electronic Lottery : Social Responsibility Report	Neccton ldt.	Loterie Romande
Rech .066	2015	Schalbetter, Pascale	Mon ado, les jeux et les réseaux sociaux: Résultats de l'enquête menée à Genève et en Valais auprès des parents d'adolescents	Addiction Valais et RNVP	PILDJ
Rech .067	2015	Comlot	Utilisation de la taxe sur la dépendance au jeu par les cantons durant l'année de contribution 2014	Commission des loteries et paris	Comlot
Rech .068	2016	Billieux, Joël et al.	Gambling and problem gambling in Switzerland	Addiction	
Rech .069	2016	Khazaal, Yasser	Jeux d'argent et Internet	HUG	PILDJ
Rech .070	in. 2016 (encore en cours)	Barrense-Dias, Yara; Joan-Carles, Suris; Berchtold, André	La problématique des jeux d'argent chez les adolescents du canton de Fribourg 2015-2016 (encore en cours, fin prévue 2019)	IUMSP	PILDJ / FR
Rech .071	2016	Claudia Dubuis	Le jeu d'argent et le jeu d'argent excessif sous l'angle des sciences humaines et sociales : sortir de la gangue moralisatrice	In Addictions et société (Sociograph)	
Rech .072	2016	Philibert, Anne	Plan d'action pour la prévention des jeux de hasard et d'argent	Dpt de sociologie UNIGE	Taxe ?
Rech .073	2016	Schalbetter, Pascale; M.I.S Trend SA	Sondage sur la campagne "Tu joues, je perds"	Addiction Valais	Taxe
Rech .074	2016	Comlot	Verwendung der Spielsucht abgabe durch die Kantone im Beitragsjahr 2015	Commission des loteries et paris	Comlot
Rech .075	2016	Al Kurdi, Christophe	Intervention précoce et ordonnance d'application (LJAr) - Sur mandat des Cantons et de la Coalition pour la protection des joueurs	GREa	

ANNEXES | A - INVENTAIRE | A5 – Recherche

	Date	Auteurs	A5 - Recherche	Publication	Mandat
Rech .076	2016	NANT (HUG)	Etude prospective multicentrique Helvético-polonaise « L'utilisation d'Internet chez les personnes âgées suisses et polonaises : tendances et identification de l'utilisation problématique d'Internet »	NANT (HUG)	
Rech .077	En cours (commencé en 2009)	NANT (HUG)	Etude longitudinale en ligne « Rôle des motivations et de la personnalité dans la façon de jouer à des jeux de rôle en ligne massivement multi-joueurs: étude online chez des joueurs de World of Warcraft ».	NANT (HUG)	
Rech .078	En cours	Savard, Jean-François	Cohérence des politiques publiques sur les jeux d'argent (sur mandat du PILDJ)	IDHEAP	PILDJ
Rech .079	En cours	Tomei, Alexander; Besson, Jacques; Grivel, Jeremy	Linking empathy to visuospatial perspective-taking in gambling addiction	Psychiatry Research	
Rech .080	En cours	Al Kurdi, Christophe	Panorama des réponses au jeu excessif en Suisse romande. Rapport préparé sur mandat du PILDJ	PILDJ	PILDJ
Rech .081	En cours	Simon, Olivier	Prévention du jeu excessif par les opérateurs en Suisse romande PREJEOP. Données disponibles et perception des acteurs (sur mandat du PILDJ)	CJE (CHUV)	PILDJ
Rech .082	En cours	Simon, Olivier	Revue de la littérature médicale internationale dans le domaine des jeux d'argent (sur mandat du PILDJ)	CJE (CHUV)	PILDJ

A6 - Sélection de Publications du CJE et du programme NANT (HUG)

2005

Aufrère, L., Besson, J., Dunand, C., Hagen, R., Martin-Soelch, C., Nikolov, C., Péchin, E., Rihs-Middel, M., Romailier, M., Rosset, J., Rossier, Y., Simon, O., & Szymanski, J. (2005). Jeu excessif: quelle prévention, quelle recherche ? : rapport du symposium international en Suisse, les 1er et 2 mars 2005 à l'Université de Lausanne. *THS : la revue des addictions*, 7(27), 1371-1373.

2006

Aufrère, L., Besson, J., Dunand, C., Hagen, R., Martin-Soelch, C., Nikolov, C., Péchin, E., Rihs-Middel, M., Romailier, M., Rosset, J., Rossier, Y., Simon, O. & Szymanski J. (2006). *Jeu excessif: quelle prévention, quelle recherche ? Rapport du symposium international des 1 et 2 mars 2005 à l'Université de Lausanne*. *Revue THS*, 27, 1371-1372.

Rihs-Middel, M., Andronicos, M., Stucki, S., Stach, M., Simon, O., Aufrère, L., Preisig, M. & Besson, J. (2006). Vulnérabilité par rapport au jeu de hasard et d'argent : implications pour la prévention. In *Suchtforschung des BAG (Bundesamt für Gesundheit) 2002-03, Bd 2/3, Prävention; Recherches de l'OFSP en matière de dépendances 2002-03, Vol. 2/3, (p.113-120)*. Berne : BAG.

Simon, O., Klila, H. & Besson, J. (2006). Le point sur les réponses médicales à l'addiction aux jeux d'argent. *Revue médicale suisse*, 2, 81-82.

Simon, O. & Nikolov, C. (2006). Jeu excessif : vers une pharmacothérapie spécifique, in « acquisitions thérapeutiques dans le champ des dépendances » sous la direction de Jacques Besson. *Revue médicale suisse*, 2, 9-13.

Simon, O., Rossier, Y., Asal, S., Wankmüller, N., Szymanski, J., Romailier, M. & Besson, J. (2006). Addiction aux jeux de hasard et d'argent: quelle approche clinique?, *Actes du congrès THS*, 7.

2007

Andronicos, M., Rihs-Middel, M., Gougler, S., Battisti, J., Zumwald, C., Aufrère, L., Simon, O. & Besson, J. (2007). Gambling and suicidal behaviours: a swiss study in a treatment center in Switzerland. *European Psychiatry*, 22(Suppl. 1), 291.

Battisti, J., Rihs-Middel, M., Andronicos, M., Gougler, S., Simon, O. & Besson, J. (2007). Young adults: What about gambling disorders? *European Psychiatry*, 22(Suppl.1), 291.

Gougler, S., Rihs-Middel M., Andronicos, M., Battisti, J., Cornuz, N., Aufrère, L., Simon, O. & Besson, J., (2007). Amis subito: assessment, measurement, intervention and studies for the prevention of suicidal behaviour in individuals, inclined to gamble excessively. *European Psychiatry*, 22(Suppl. 1), 292-293.

Poenaru, L., Simon, O., Stucki, S., Preisig, M. & Rihs-Middel, M. (2007). Dépistage du jeu excessif par les professionnels de santé. *Alcoologie et addictologie*, 29(2), 155-160.

Poenaru, L., Simon, O., Groza, G. & Rihs-Middel, M. (2007). Clinique du jeu pathologique ou l'objet disponible aléatoirement : une perspective psychodynamique. *Revue Psychotropes*, 3-vol. 13, 177-188

Rihs-Middel, M., Preisig, M., Andronicos, M., Gougler, S., Battisti, J., Aufrère, L., Zumwald, C., Simon, O. & Besson, J. (2007). The prevention of gambling behavior in Switzerland. *European Psychiatry*, 22(Suppl. 1), 294.

Rihs-Middel, M., Poenaru, L., Stucki, S., Preisig, M., Simon, O. & Besson, J. (2007). The generation of a prediction rule for early detection of disordered gambling in Switzerland, *Recherche en matières de dépendance en Suisse, OFSP*.

ANNEXES | A - INVENTAIRE | A6 – Sélection de Publications du CJE et du programme NANT (HUG)

2008

- Bondolfi, Guido & Jermann, Françoise & Ferrero, François & Zullino, Daniele & H. Osiek, C. (2008). Prevalence of pathological gambling in Switzerland after the opening of casinos and the introduction of new preventive legislation. *Acta psychiatrica Scandinavica*. 117. 236-9. 10.1111/j.1600-0447.2007.01149.x.
- Khazaal, Yasser & Chatton, Anne & Cochand, Sophie & Jermann, Françoise & Osiek, Christian & Bondolfi, Guido & Zullino, Daniele. (2008). Quality of Web-based Information on Pathological Gambling. *Journal of gambling studies / co-sponsored by the National Council on Problem Gambling and Institute for the Study of Gambling and Commercial Gaming*. 24. 357-66. 10.1007/s10899-008-9095-7.
- Rihs-Middel, M., Tomei, A., Zumwald, C., Tissot, H. & Simon, O. (2008). Jeux de hasard et d'argent et comportements suicidaires, in « acquisitions thérapeutiques dans le champ des dépendances » sous la direction de Jacques Besson. *Revue médicale suisse*, 3139
- Simon, O., Rihs-Middel, M. & Dunand, C., (2008). 2ème Symposium international : Prévenir le jeu excessif dans une société addictive. Juin 2008, Lausanne. *Alcoologie et Addictologie*, 31(1)88-90 et *revue Dépendances*, 38, 19-22.

2009

- Andronicos, M., Simon, O., Rihs-Middel, M. (2009). Prévention du jeu excessif et action communautaire. *News Santé publique Suisse. Bulletin de la Société suisse de santé publique*, 4.

2010

- Dunand, C., Rihs-Middel, M. & Simon, O. (Eds.) (2010). Prévenir le jeu excessif dans une société addictive : D'une approche bio-psycho-sociale à la définition d'une politique de santé publique. Genève : Éditions Médecine & Hygiène (320 pages)
- Simon, O., Dunand, C., Rihs-Middel, M. & Broers, B. (2010). Le jeu excessif à l'épreuve des politiques publiques. In C. Dunand, M. Rihs-Middel, & O. Simon (dir.), *Prévenir le jeu excessif dans une société addictive : D'une approche bio-psycho-sociale à la définition d'une politique de santé publique* (pp. 303-307). Genève : Éditions Médecine & Hygiène.
- Villeneuve J., Meyer L. (2010) Gambling regulation in Switzerland: legislative and institutional dynamics, *Gaming Law Review and Economics*:765-777

2011

- Andronicos, M., Nunweiler-Hardegger, S., Rivera Lopez, C., Simon, O. (2011). Comportements suicidaires: le cas du jeu pathologique. *Revue française de psychiatrie et de psychologie médicale*, 15(117), 31-34.
- Inglin, S., & Gmel, G. (2011). Beliefs about and attitudes toward gambling in French-speaking Switzerland. *Journal of gambling studies*, 27(2), 299-316.

2012

- Billieux, Joel & Van der Linden, Martial & Khazaal, Yasser & Zullino, Daniele & Clark, Luke. (2012). Trait gambling cognitions predict near-miss experiences and persistence in laboratory slot machine gambling. *British journal of psychology* (London, England : 1953). 103. 412-27. 10.1111/j.2044-8295.2011.02083.x.
- Simon, O., Ewering, N., Waelchli, M., Luongo, A., Marmaitte I, Tille, M. & Zumwald, C. (2012). Angehörigenarbeit bei Glücksspielsucht. *Suchtmagazin* 1, 34-35.
- Simon, O., Waelchli, M. & Couteron, J.-P. (2012). Réduction des risques, jeux d'argent et addictions comportementales. In A. Morel, P. Chappard et J.-P. Couteron (dir.), *L'aide-mémoire de la réduction des risques en addictologie* (p. 259-270). Paris : Dunod

ANNEXES | A - INVENTAIRE | A6 – Sélection de Publications du CJE et du programme NANT (HUG)

- Waelchli, M. & Simon, O. (2012), Recherche relative au jeu excessif en Suisse: quelles priorités? In J.-L. Vénisse (dir.), *Actes du Congrès «Prévenir et traiter les addictions sans drogues : un défi sociétal» des 7-8 oct. 2010 à Nantes* (p. 63-69). Issy-les-Moulineaux : Elsevier-Masson.
- Zumwald, C. & Simon, O. (2012). Vers une approche intégrative du jeu pathologique. In M. Grall-Bronnec (dir.), *Le jeu pathologique, comprendre, prévenir, traiter* (p. 41-45), Paris : Elsevier Masson. Réduction des risques, jeux d'argent

2013

- Carlevaro, T., Simon, O., Ballerini R. (2013) Evolution des attitudes et mesures de prévention du jeu excessif en Suisse. *Psychoscope*, 10, 12-15
- Khazaal, Yasser & Chatton, Anne & Bouvard, Audrey & Khiari, Hiba & Achab, Sophia & Zullino, Daniele. (2013). Internet Poker Websites and Pathological Gambling Prevention Policy. *Journal of Gambling Studies*. 29. 51-9. 10.1007/s10899-011-9288-3.
- Zumwald, C., Tomei, A., Andronicos, M., Simon, O. (2013) Une approche clinique des troubles liés aux jeux d'argent. *Psychoscope*, 10, 16-19

2014

- Achab, Sophia & Chatton, Anne & Khan, Riaz & Thorens, Gabriel & Penzenstadler, Louise & Zullino, Daniele & Khazaal, Yasser. (2014). Early Detection of Pathological Gambling: Betting on GPs' Beliefs and Attitudes. *BioMed Research International*. special issue. (In Press).
- Kohler, D. (2014). A monetary valuation of the quality of life loss associated with pathological gambling: an application using a health utility index. *Journal of Gambling Issues*, (29), 1-23.
- Pittet, Y.-K., Simon, O., Besson, O. (2014) Jeu excessif et personnes âgées, *La gazette médicale info@geriatrie*, 1, 10-13
- Simon, O. (2014) Le jeu excessif, un élément du Droit à la santé, *Le courrier des addictions*, 16(2), 32
- Simon, O., Blaser, J., Müller, S., Waelchli, M. (2014) Réduction des risques et jeux d'argent: questions ouvertes par la révision du dispositif suisse. *Drogues, santé et société*. 12(2).
- Tomei, A., Tichelli, E., Ewering, N., Nunweiler-Hardegger, S. & Simon, O. (2014). A descriptive study of gambling among emerging adult males in French-speaking Switzerland. *Journal of Gambling Studies*, 31(3), 607-620.

2015

- Achab S., Simon, O., Houriet, S., Thorens, G., Martinotti, G., Zullino, D. & Khazaal, Y. (2015). Internet addiction. Dans N El Guebaly, G. Carrà, M. Galanter, Marc (dir.) , *The Textbook of Addiction Treatment: An International Perspective*. Springer.
- Andronicos, M., Beauchamp, G., Dimambro, M., Robert, M., Besson, J. & Séguin, M. (2015). Do male and female gamblers have the same burden of adversity over their life course? *International Gambling Studies*, 15(2), 224-238.
- Khazaal, Y., Achab, S., Billieux, J., Thorens, G., Zullino, D., Dufour, M., & Rothen, S. (2015). Factor structure of the internet addiction test in online gamers and poker players. *JMIR mental health*, 2(2).
- Studer, J., Baggio, S., Mohler-Kuo, M., Simon, O., Daepfen J.-B., Gmel, G. (2015) Latent class analysis of gambling activities in a sample of young Swiss men: association with gambling problems, substance use outcomes, personality traits and coping strategies, *Journal of gambling studies*.

2016

- Andronicos, M., Beauchamp, G., Robert, M., Besson, J. & Séguin, M. (2016). Male gamblers – suicide victims and living controls: Comparison of adversity over the life course. *International Gambling Studies*, 16(1), 140-155.

ANNEXES | A - INVENTAIRE | A6 – Sélection de Publications du CJE et du programme NANT (HUG)

- Billieux, Joel & Achab, Sophia & Savary, Jean-Félix & Simon, Olivier & Richter, Frédéric & Zullino, Daniele & Khazaaal, Yasser. (2016). Gambling and problem gambling in Switzerland. *Addiction*. 111. 1677-1683. 10.1111/add.13252.
- Carlevaro, T., Lischer, S., Sani, A. M., Simon, O., & Tomei, A. (2016). The inclusion of health concerns in Swiss gambling legislation: an opportunity to access industry data. *International Gambling Studies*, 17(2), 251-258.
- Khazaaal, Yasser & Chatton, Anne & Achab, Sophia & Thorens, Gabriel & Rothen, Stephane & Zullino, Daniele. (2016). Internet Gambling behaviors: A latent class analysis. *Journal of Behavioral Addictions*. 5. 23.
- Patà, Zacharie & Zullino, Daniele & Calzada, Gerard. (2016). Le trouble lié au jeu d'argent dans le film Gorbaciòf. Schweizer Archiv für Neurologie und Psychiatrie. Archives suisses de neurologie et de psychiatrie. *Archivio svizzero di neurologia e psichiatria*. 167. 164. 10.4414/sanp.2016.00427.
- Tomei, A., & Zumwald, C. (2016). Is fear to intervene with problem gamblers related to interveners' gender and status? A study with VLT operators. *Journal of gambling studies*, 33(1), 37-45.

ANNEXES | A - INVENTAIRE | A7 – Traitement

	Cantons	Evaluation Motivation	Offre clinico-thérapeutique	Désendettement	Autres	A7 - Traitement	Ville	Taxe sur le jeu (2015)
PCS 001	CHR			✓		www.caritas-dettesconseil.ch Caritas Suisse	ns	
PCS 002	FR	✓	✓			Réseau fribourgeois de santé mentale (RFSM) Centre cantonale d'addictologie	Fribourg	
PCS 003	FR	✓				Centre cantonal d'indication	Fribourg	
PCS 004	FR			✓		Caritas Fribourg Service de gestion des dettes et désendettement (NB : Une demande au Fonds cantonal de désendettement peut-être également soumise au service social régional ou à un tuteur général)	Fribourg	
PCS 005	GE	✓	✓			Hôpitaux Universitaires de Genève Programme Nant	Genève	
PCS 006	GE	✓	✓			Fondation Phénix Centre L'Envol	Genève	
PCS 007	GE	✓	✓			MD Consultation	Genève	
PCS 008	GE	✓				Rien ne va plus (RNVP)	Genève	✓
PCS 009	GE			✓		CSP Genève Service social	Genève	
PCS 010	GE			✓		Caritas Genève Pôle désendettement	Genève	
PCS 011	GE			✓		www.stop-surendettement.ch Programme cantonal de lutte contre le surendettement	Genève	
PCS 012	JU	✓				Addiction Jura	Delémont	
PCS 013	JU	✓				Addiction Jura	Porrentruy	
PCS 014	JU			✓		Caritas Jura Service de gestion des dettes et désendettement	Delémont	✓
PCS 015	JU/BE			✓		CSP Berne-Jura Service dettes	Moutier	
PCS 016	NE	✓	✓			Fondation Neuchâtel Addictions (FNA) Drop-in	Neuchâtel	✓
PCS 017	NE	✓	✓			Fondation Neuchâtel Addictions (FNA) La Balise	La Chaux-de-Fonds	
PCS 018	NE			✓		Caritas Neuchâtel Service dettes	Neuchâtel	

ANNEXES | A - INVENTAIRE | A7 – Traitement

	Cantons	Evaluation Motivation	Offre clinico-thérapeutique	Désendettement	Autres	A7 – Traitement Prise en charge spécialisée (PCS)	Ville	Taxe sur le jeu (2015)
PCS 019	VD	✓	✓			Centre hospitalier universitaire vaudois Centre du jeu excessif (CJE)	Lausanne	✓
PCS 020	VD			✓		Caritas Vaud Service des dettes	Plusieurs sites	
PCS 021	VD				✓	CSP Vaud - Consultation Couple et Famille Un parmi de nombreux exemples de conséquences du jeu excessif (→ Figure 1)	Plusieurs sites	
PCS 022	VD			✓		CSR de Lausanne Unité d'assainissement financier (Unafin)	Lausanne	
PCS 023	VD			✓		Helpline Info Budget 0840 432 100	ns	
PCS 024	VS		✓			Addiction Valais Centre d'aide et de prévention	Viège	✓
PCS 025	VS		✓			Addiction Valais Centre d'aide et de prévention	Monthey	✓
PCS 026	VS		✓			Addiction Valais Centre d'aide et de prévention	Sion	✓
PCS 027	VS		✓			Addiction Valais Centre d'aide et de prévention	Martigny	✓
PCS 028	VS		✓			Addiction Valais Centre d'aide et de prévention	Sierre	✓
PCS 029	VS			✓		Caritas Valais Service des dettes	Plusieurs sites	✓
PCS 030	VS	✓			✓	Addiction Valais - Prévention	Sion	✓
PCS 031	VS	✓	✓			Addiction Valais - Résidentiel - Villa Flora	Sierre	✓
PCS 032	VS	✓	✓			Addiction Valais - Résidentiel - Rives du Rhône	Salvan, Sion	✓
PCS 033	VS	✓	✓			Addiction Valais - Résidentiel - Via Gampel	Gampel	✓

Annexe B - Résumé du rapport de la Comlot

Cette partie s'attache à décrire d'un point de vue quantitatif, sur la base des informations recueillies par la Comlot (Comlot 2016), ce qui a été financé par la Taxe sur le produit brut des jeux (ci-après « Taxe sur le jeu ») dans les cantons romands en 2015.

1. Affectation globale de la Taxe sur le jeu en 2015

F. 7 Utilisation de la Taxe sur le jeu par les cantons romands en 2015

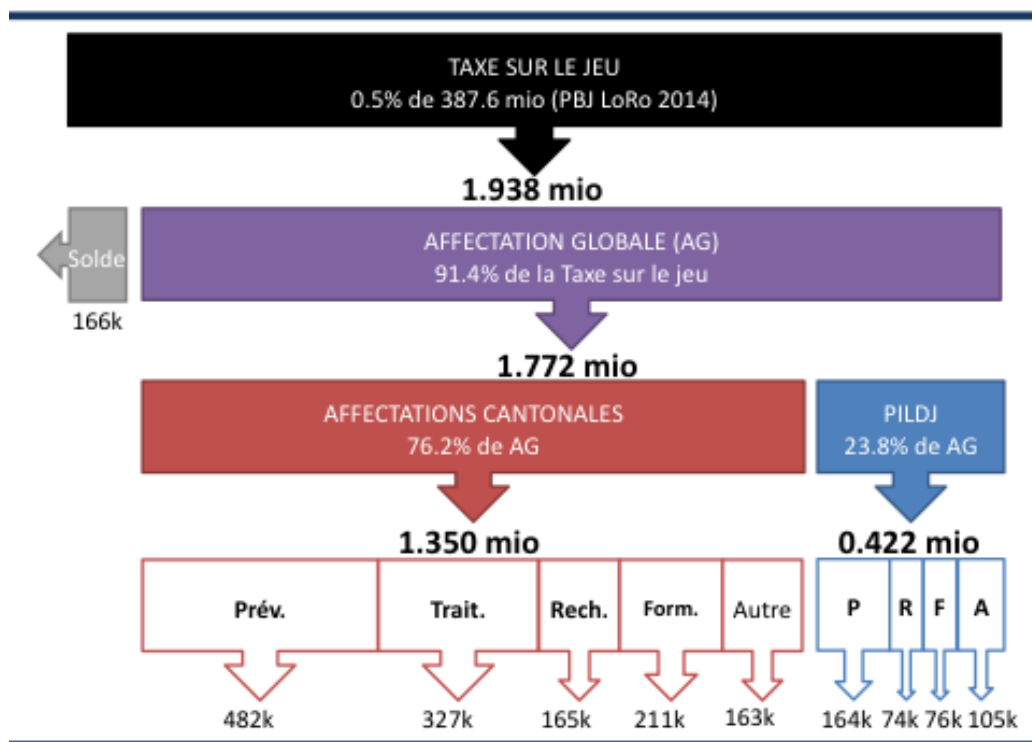

Source données: Comlot

1.1 Prestations financées par la Taxe en 2015

T. 6 Prestations financées par la Taxe sur le jeu en 2015

Affectation de la taxe sur le jeu Prestations 2015	Prév.	Trait.	Rech.	Form.	Autre	Sous-total
FR PILDJ	20'650		10'179	10'534	14'410	55'773
FR REPER, Prev. Ecrans jeux	31'034			13'966		45'000
FR IUMSP, Etude Generation Free			40'162			40'162
FR Caritas (aide gestion budget)	30'000					30'000
FR Budgetberatung Sensebezirk	20'000					20'000
FR Caritas (cours sensibilisation)	14'891					14'891
FR REPER Prev. Ecrans familles	10'850					10'850
FR UNIFR, Plan jeu/surendettement			10'000			10'000
FR FRC (aide gestion budget)	8'460					8'460
FR Impuls Morat (aide gestion budget)	8'000					8'000
FR Conférence "les JHA s'invitent..."	6'106					6'106
GE PILDJ	38'893		19'173	19'840	27'141	105'047
GE Carrefour Addictions (RNVP)	32'400				10'800	43'200
JU PILDJ	13'120					13'120
JU SAS, Poste AS (5%)		5'000				5'000
JU Caritas participation		54'730				54'730
NE PILDJ	12'840		6'329	6'550	8'960	34'679
NE Fondation Neuchâtel Addictions	41'303	82'166	3'960	14'283	3'109	144'821
VS PILDJ	22'493		11'088	11'474	15'696	60'751
VS Caritas		65'000				65'000
VS Addiction Valais	155'037	13'659	4'769	11'063	66'472	251'000
VD PILDJ	56'466		27'836	28'804	39'404	152'510
VD CJE	124'635	106'830	106'830	172'115	83'090	593'500
Total (CHF)	647'178	327'385	240'326	288'629	269'082	1'772'600

Source: Comlot 2016

G. 1 Répartition par domaine des prestations financées par la Taxe

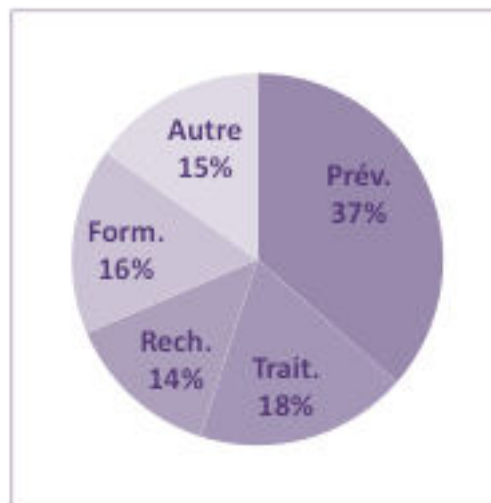

2. Affectations cantonales de la Taxe

Afin de mettre en évidence l'action des cantons, nous avons repris ci-dessous les données de la Comlot auxquelles nous avons retiré les participations cantonales attribuées au PILDJ.

2.1 Prestataires cantonaux financés par la Taxe sur le jeu en 2015

T. 7 Financement des Prestataires cantonaux en 2015

Affectations cantonales Prestataires cantonaux 2015	Prév.	Trait.	Rech.	Form.	Autre	Sous-total
FR REPER, Prev. Ecrans jeux	31'034			13'966		45'000
FR IUMSP, Etude Generation Free			40'162			40'162
FR Caritas (aide gestion budget)	30'000					30'000 d
FR Budgetberatung Sensebezirk	20'000					20'000 d
FR Caritas (cours sensibilisation)	14'891					14'891
FR REPER Prev. Ecrans familles	10'850					10'850
FR UNIFR, Plan jeu/surendettement			10'000			10'000 d
FR FRC (aide gestion budget)	8'460					8'460 d
FR Impuls Morat (aide gestion budget)	8'000					8'000 d
FR Conférence "les JHA s'invitent..."	6'106					6'106
GE Carrefour Addictions (RNVP)	32'400				10'800	43'200
JU SAS, Poste AS (5%)		5'000				5'000
JU Caritas participation		54'730				54'730 d
NE Fondation Neuchâtel Addictions	41'303	82'166	3'960	14'283	3'109	144'821
VS Caritas		65'000				65'000 d
VS Addiction Valais	155'037	13'659	4'769	11'063	66'472	251'000
VD CJE	124'635	106'830	106'830	172'115	83'090	593'500
Total (CHF)	482'716	327'385	165'721	211'427	163'471	1'350'720 *

Source: Comlot 2016

*dont 196'190 CHF (i.e. 14.5%) attribués au surendettement (d)

G. 2 Répartition des dépenses cantonales (1.35 Mio) par domaine d'activité en 2015

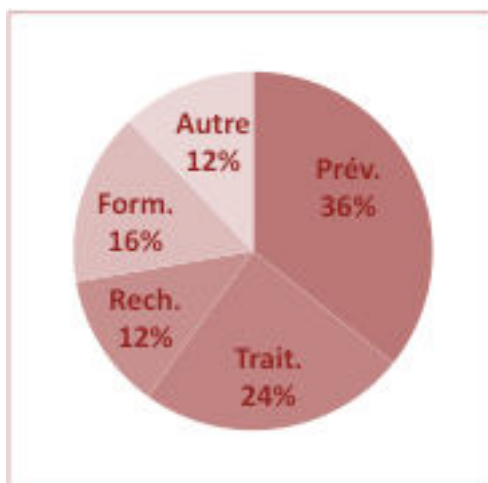

3. Affectations intercantionales de la Taxe sur le jeu (PILDJ)

3.1 Financement du PILDJ par les cantons romands

T. 8 *Financement du PILDJ en 2015*

Affectations intercantionales Attributions PILDJ 2015	Prév.	Trait.	Rech.	Form.	Autre	Sous-total
Fribourg	20'650		10'179	10'534	14'410	55'773
Genève	38'893		19'173	19'840	27'141	105'047
Jura	13'120					13'120
Neuchâtel	12'840		6'329	6'550	8'960	34'679
Valais	22'493		11'088	11'474	15'696	60'751
Vaud	56'466		27'836	28'804	39'404	152'510
Total (CHF)	164'462	0	74'605	77'202	105'611	421'880

Source: Comlot 2016

3.2 Répartition des dépenses du PILDJ

G. 3 *Répartition des dépenses intercantionales (0.42 Mio) par domaine d'activité en 2015*

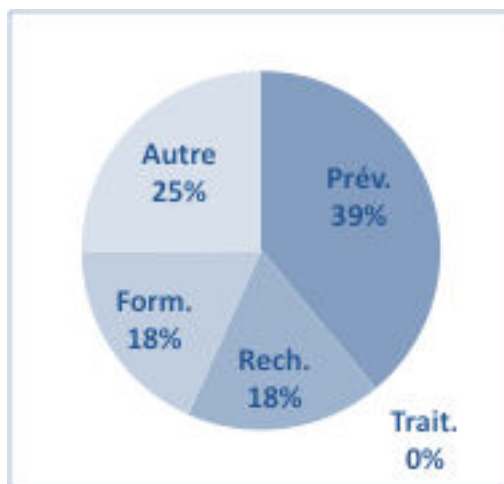

On remarquera qu'en raison d'une planification pluriannuelle, par phase, des activités du PILDJ, une ventilation annuelle des dépenses par domaine d'activité n'est pas vraiment parlante. (Voir à ce propos, Annexe D - Aperçu des activités du PILDJ)

Ce que l'on peut retenir ici, c'est que le traitement ne fait pas partie des attributions du PILDJ en 2015.

4. Solde 2015 et fonds de réserve cantonaux

4.1 Aperçu par canton (en francs)

T. 9 *Utilisation de la Taxe par les cantons romands en 2015, solde et réserves (en francs)*

Utilisation de la taxe en 2015 (CHF)	Taxe sur le jeu (0.5% PBJ 2014)	Affectation globale			Réserves au 31.12.2015 (2006-15)
		Attribution intercantonale* (PILDJ)	Attributions cantonales (i.e. hors PILDJ)	Solde	
FR Fribourg	193'313	55'773	193'468	-55'928	635'462
GE Genève	370'295	105'048	43'200	222'047	1'404'420
JU Jura	72'850	13'120	59'730	0	0
NE Neuchâtel	179'500	34'679	144'821	0	156'486
VS Valais	376'243	60'751	315'000	492	1'008'682
VD Vaud	746'009	152'510	593'499	0	0
Total Romandie	1'938'210	421'881	1'349'718	166'611	3'205'050
Source: Comlot 2016		1'771'599			

NB: * La clé de répartition a été déterminée par la CLASS

G. 4 *Utilisation de la Taxe par les cantons romands en 2015, solde et réserves (CHF)*

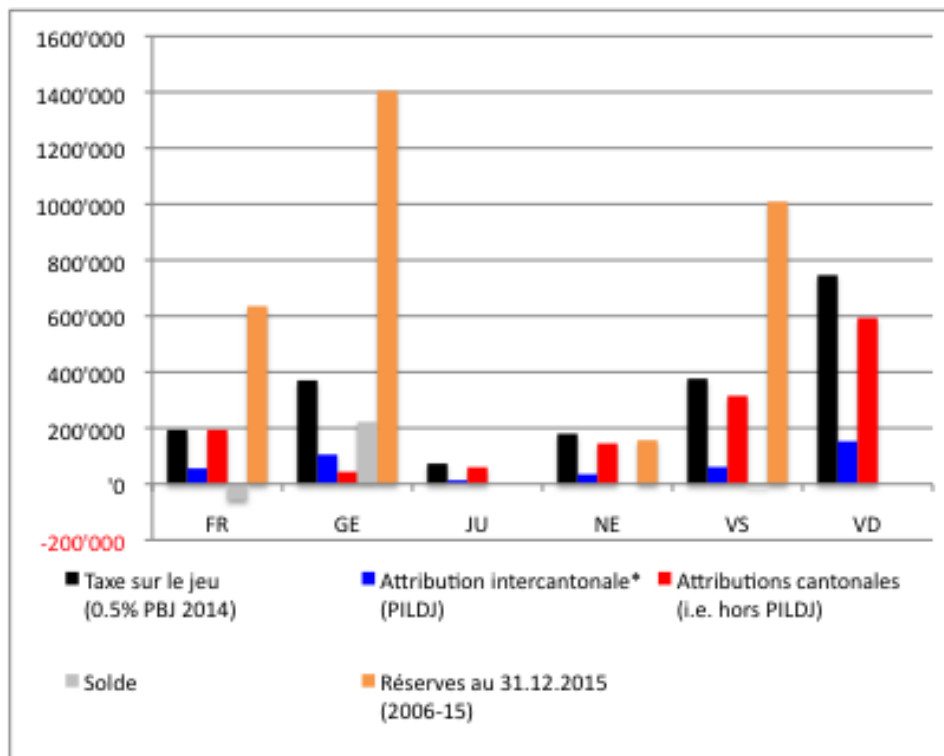

ANNEXE | B - Résumé du rapport de la Comlot

4.1.1 Aperçu par canton (en pourcents)

T. 10 *Utilisation de la Taxe par les cantons romands en 2015, solde et réserves (en pourcents)*

Utilisation de la taxe en 2015 (%)	Taxe sur le jeu (0.5% PBJ 2014)	Affectation globale		Solde	Réserves au 31.12.2015 (2006-15)
		Attribution intercantonale* (PILDJ)	Attributions cantonales (i.e. hors PILDJ)		
FR Fribourg	100.0%	28.9%	100.1%	-28.9%	328.7%
GE Genève	100.0%	28.4%	11.7%	60.0%	379.3%
JU Jura	100.0%	18.0%	82.0%	0.0%	0.0%
NE Neuchâtel	100.0%	19.3%	80.7%	0.0%	87.2%
VS Valais	100.0%	16.1%	83.7%	0.1%	268.1%
VD Vaud	100.0%	20.4%	79.6%	0.0%	0.0%
Romandie	100.0%	21.8%	69.6%	8.6%	165.4%
Source: Comlot 2016		91.4%			

NB: * La clé de répartition a été déterminée par la CLASS

G. 5 *Utilisation de la Taxe par les cantons romands en 2015, solde et réserves (en pourcents)*

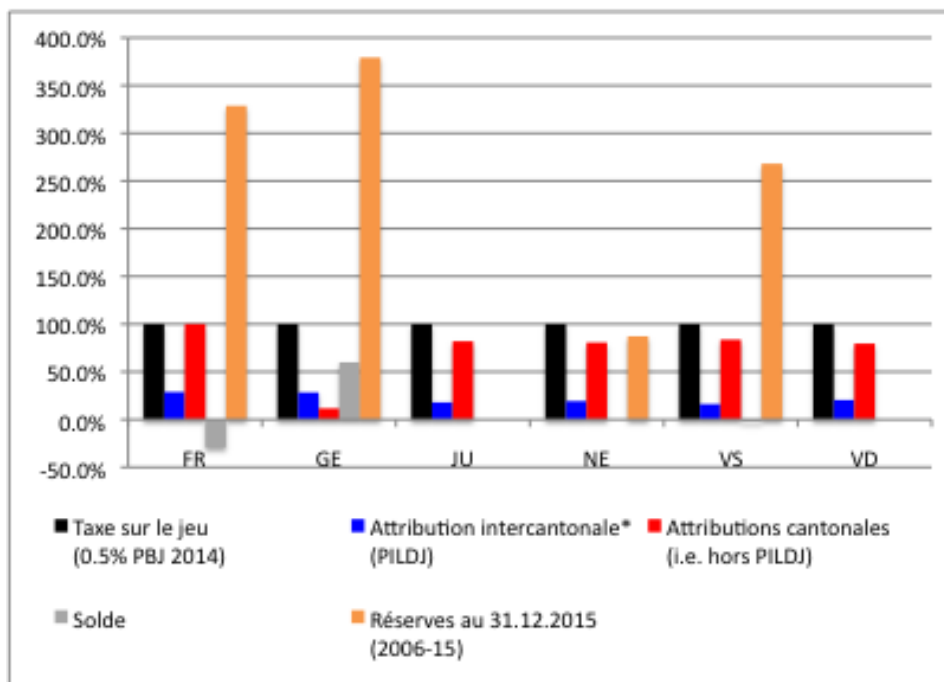

Annexe C - Mise en exergue de prestations choisies

1. Prévention

1.1 Situation initiale

Avant 2007, la prévention du jeu excessif est l'affaire quasi exclusive des opérateurs de jeu. Elle vise uniquement les joueurs et n'est déployée que dans le cadre des lieux de jeu.

1.1.1 Constat

Le GREA résume la situation d'alors de la manière suivante (Al Kurdi et Savary 2005, 59-67):

- Le jeu excessif n'est pas considéré par la Confédération comme relevant d'une problématique de santé publique
- Il n'existe ni directive de l'OFSP en la matière, ni fonds dédié à cette question
- La seule exception *notable* au monopole de la prévention de la part des opérateurs de jeux est RNVP qui sensibilise le réseau sociosanitaire genevois
- Une non-complémentarité de la prévention indiquée des casinos (détection précoce / interdiction de jeu), et de la prévention sélective de la Loterie Romande (modérateurs de jeu sur les Tactilos)
- Une absence totale de prévention universelle en dehors des mesures structurelles limitant le nombre de casinos, de MAS et de Tactilos
- Aucun travail de prévention sur les proches des joueurs qui, pourtant, sont à même de favoriser une demande d'aide

1.1.2 Besoins identifiés

Quant aux besoins identifiés en vue de la création d'un dispositif, ils étaient les suivants :

- Apporter de la cohérence dans la prévention (pilotage)
- Etablir des ponts et faire discuter les acteurs entre eux (pilotage)
- Evaluer les outils utilisés (expertise)
- Affiner les groupes cibles et connaître les facteurs de risque (expertise)
- Financer la prévention universelle (financement)
- Etendre le cercle d'acteurs liés à la prévention (organisationnel)
- Etendre le public-cible de la prévention (organisationnel)
- Mettre en œuvre des campagnes de prévention universelle (organisationnel)

1.2 Activités depuis 2007

1.2.1 Tableau synoptique

T. 11 Exemples d'actions de prévention déployées en Suisse romande

	Cible	Setting	Exemples
Prévention universelle	Tout le monde	ns	<ul style="list-style-type: none"> ▪ Prévention Structurelle : Limitation du nombre de casinos, Limitation du nombre de DLE, Limite d'âge des joueurs, ...
		Espace public	<ul style="list-style-type: none"> ▪ PILDJ : Campagne d'affichage tout public dans les cantons (PILDJ et GREA 2010)
		Salles d'attente	<ul style="list-style-type: none"> ▪ Affichettes et Flyers d'information dans les administrations cantonales et communales
		Transports	<ul style="list-style-type: none"> ▪ Campagne d'information dans les transports publics (RNVP 2011, 13)
		Commerces	<ul style="list-style-type: none"> ▪ Stands d'information dans les centres commerciaux
		Evènements publics	<ul style="list-style-type: none"> ▪ PILDJ : Exposition MAHN ▪ Stands d'information et concours lors d'évènements culturels, sportifs
		Internet	<ul style="list-style-type: none"> ▪ PILDJ : www.sos-jeu.ch (Information générale sur les JHA) ▪ Vidéo didactique sur le jeu excessif
		Presse / Edition	<ul style="list-style-type: none"> ▪ Articles de presse sur les dangers des JHA (→ Inventaire Presse) ▪ PILDJ / Addiction Valais : Publi-reportages ▪ Récit de joueurs sous forme de nouvelles
Prévention sélective	Joueurs	<ul style="list-style-type: none"> Internet / App Lieux de jeux 	<ul style="list-style-type: none"> ▪ PILDJ : Projet-pilote www.jeu-contrôle.ch (1^{er} trimestre 2017) ▪ Flyers d'information sur le jeu excessif
	...de DLE	Dépositaires DLE	<ul style="list-style-type: none"> ▪ Modérateurs sur les DLE / Aménagement de l'environnement de jeu (LoRo)
	...online	Internet	<ul style="list-style-type: none"> ▪ Divers dispositifs techniques d'encadrement des jeux
	Jeunes	Ecoles professionnelles	<ul style="list-style-type: none"> ▪ Dans les établissements scolaires et professionnels (habilités sociales / jeux sur écran / Internet / JHA)
		Entreprises	<ul style="list-style-type: none"> ▪ Ateliers de sensibilisation sur le lieu d'apprentissage (CJE 2013)
		Armée	<ul style="list-style-type: none"> ▪ Ateliers de sensibilisation des conscrits (Alexander Tomei et al. 2015)(CJE 2009)
Seniors	Associations	<ul style="list-style-type: none"> ▪ Flyers à l'attention des seniors distribués via les associations d'ainés ▪ Affiches dans les centres médicaux sociaux 	
Prévention indiquée	Joueurs excessifs	Casinos	<ul style="list-style-type: none"> ▪ Détection précoce des joueurs excessifs (LMJ / OLMJ) ▪ Interdiction de jeu / convention de visites
		Dépositaires DLE	<ul style="list-style-type: none"> ▪ Projet pilote SIP – Service itinérant de prévention sur les lieux de jeu
		Internet	<ul style="list-style-type: none"> ▪ PILDJ : www.sos-jeu.ch (test d'auto-évaluation, adresses) ▪ www.Loterie Romande.ch, www.stop-jeu.ch (tests et adresses)
	Téléphone	<ul style="list-style-type: none"> ▪ PILDJ : Helpline 0800 	
	Pros en contact	Lieux de travail (RP)	<ul style="list-style-type: none"> ▪ PILDJ : Helpline 0800 ▪ PILDJ : Dans une optique de Repérage précoce, des cours de sensibilisation ont été réalisés dans les cantons (Voir Formation)
Proches	Communauté (IP)	<ul style="list-style-type: none"> ▪ PILDJ : Helpline 0800 ▪ Flyers et information (Addiction Valais 2014) (CJE 2015) ▪ Vulgarisation comme par ex. « Lettre aux Parents » (Addiction Suisse 2015) 	

Pour une liste complète des actions entreprises, voir Inventaire | Prévention

1.2.2 Prévention universelle

- **Mise en œuvre par le PILDJ, en 2010 et 2011, de campagnes d'affichage tout public**

A partir d'enquêtes sur les joueurs pris en charge, on sait que les proches jouent un rôle important dans le déclenchement d'une demande d'aide (O Simon 2014) et, plus généralement dans le soutien de ces derniers (Philibert, Morel, et Pignolo 2015b). Dans l'optique de les atteindre, et parce que plus de 40% de la population n'avaient jamais entendu parler de jeu excessif en 2009 excessif (Inglin, Gmel, et Delgrande Jordan 2010; Arnaud et al. 2009), le PILDJ a déployé en 2010 (PILDJ 2010a), puis 2011 (PILDJ 2011), des campagnes d'affichage tout public dans l'ensemble des cantons romands.

- **Diversification des modalités utilisées par le PILDJ pour la sensibilisation de la population**

En raison du prix important des campagnes d'affichage, et de la difficulté à isoler leurs retombées réelles dans le cadre d'une évaluation, le PILDJ a décidé de varier les modalités de son information tout public. A cet effet, il a produit du matériel promotionnel (stylos, sachets de sucre, etc.), soutenu financièrement un évènement public (MAHN - Musée d'Art et d'Histoire de la ville de Neuchâtel 2013) et, entre autres, la publication d'un publi-reportage dans un hebdomadaire romand à grand tirage.

- **Diffusion tous azimuts par les prestataires cantonaux d'informations destinées au grand public**

Les prestataires cantonaux ont poursuivi ce même objectif d'information tout public au travers d'autres moyens, comme par exemple l'utilisation de petites affiches dans les salles d'attente des administrations, la distribution de Flyers dans ces mêmes lieux ou encore via l'installation de stands dans les commerces ou lors d'évènements sportifs ou culturels. (→ Inventaire | Prévention)

- **Multiplication d'articles et de reportages traitant du jeu excessif dans les médias romands**

Alors qu'avant 2007 le nombre d'articles et d'émissions TV grand public sur les JHA et/ou le jeu excessif pouvaient se compter sur les doigts de la main (Al Kurdi et Savary 2005), nous avons identifié fin 2016 plus de 130 articles, émissions TV ou radio traitant de la question (→ Inventaire | Médias).

- **Recueil de témoignages sous forme de nouvelles : « Quand le joueur eut tout perdu »**

A la demande de RNVP, l'écrivain Roger Cuneo a rédigé, sur la base de témoignages d'usagers de l'association, dix nouvelles qui retracent leur parcours de vie et évoquent les conséquences de leur addiction au jeu sur eux et leurs proches (Roger Cuneo 2016).

- **Prévention du surendettement financée via la Taxe sur le jeu (FR)**

Selon le rapport de la Comlot sur l'utilisation de la Taxe sur le jeu (Comlot 2016), trois cantons (FR, NE, VS) financent à ce jour, via la Taxe sur le jeu, des institutions actives dans le domaine du surendettement. Toutefois, seul le canton de Fribourg a signalé une allocation de ressources à des actions de prévention de l'endettement. Cette action a été conduite conjointement par Caritas et Reper (CARITAS-FR 2015, 13) (CARITAS-FR 2016, 13).

1.2.3 Prévention sélective

- **Multiplication des publics-cibles autres que les joueurs : jeunes, apprentis, parents, seniors**

Plusieurs prestataires cantonaux ont mis en place des campagnes et projets à l'attention de groupes-cibles spécifiques autres que les joueurs: Les jeunes, les apprentis, les parents ou encore

les seniors sont devenus la cible de campagnes de prévention sélectives. (→ Inventaire | Prévention)

▪ **Multiplication des settings et des canaux pour la diffusion d'informations à destination de groupes-cibles**

Afin d'atteindre ces publics spécifiques, les intervenants en prévention ont multiplié les settings d'intervention. À cet égard, le canton du Valais s'est montré particulièrement inventif en intervenant dans les lieux de formation (écoles professionnelles), mais également dans les salles d'attentes des pédiatres (afin de toucher les jeunes via leurs parents), les CMS, les associations d'aînés ou encore lors d'événements publics visant les apprentis comme le salon des métiers. (→ Inventaire | Prévention)

▪ **Déploiement d'une prévention en direction des apprentis (surendettement / jeu excessif)**

Les apprentis ont été identifiés par la recherche locale comme étant particulièrement vulnérables au jeu excessif ainsi qu'au surendettement (Suris et al. 2011; Suris, Barrense-Dias, et Berchtold 2015; Barrense-Dias, Suris, et Berchtold 2016). Sur la base de ce constat, plusieurs prestataires cantonaux (VS, FR, VD) ont développé des projets dans le but de les atteindre.

Suite à une enquête effectuée en 2010 auprès des apprentis du centre professionnelle de Sion (Schalbetter 2010), Addiction Valais a mené en 2013 un premier projet de prévention du jeu excessif dans plusieurs écoles professionnelles du canton (Addiction Valais 2013). En 2016, en collaboration avec CARITAS-VS, la fondation a tenu un stand autour de la thématique de l'endettement et du jeu excessif au salon des métiers et formations de Martigny (Addiction Valais et CARITAS-VS 2016). CARITAS-FR a pour sa part, dès 2014, reçu comme mission de sensibiliser à la question du surendettement l'ensemble des classes de 2^{ème} année des écoles professionnelles du canton (CARITAS-FR 2015, 2016). Dans le cadre de ses interventions l'association y abordait également la thématique du jeu excessif. Enfin, dans le canton de Vaud, le CJE intervient depuis 2013 sur la question du jeu excessif auprès des apprentis du groupe BOBST, à la requête de ce dernier (CJE 2013).

▪ **Production par REPER d'une vidéo à l'attention des adolescents**

Indépendamment du nombre de vues effectives, on peut saluer la vidéo didactique produite par REPER à l'attention des adolescents. Celle-ci présente en 5 minutes les JHA et le jeu excessif, invite les auditeurs à répondre aux deux questions du Lie/Bet et, en cas de besoin d'aide, signale les ressources pour la région fribourgeoise (REPER 2016).

▪ **Adoption par l'industrie du jeu de standards en matière de jeu responsable**

Plusieurs documents à teneur normative issus de l'industrie du jeu (CEN 2011; WLA s. d.; G4 2013; The European Lotteries 2014) abordent la question spécifique du jeu online et des dispositifs techniques que devraient mettre en place les opérateurs de jeu en vue d'améliorer la protection des joueurs. Ces textes abordent notamment les points suivants (Pour une synthèse, voir: Al Kurdi 2016) :

- Modalités d'inscription sur les plateformes de jeu online (contrôle de l'identité du joueur)
- Jeux gratuits (version de démonstration / entraînement)
- Fixation de limites (durées, pertes)
- Sorties temporaires et auto-exclusion
- Alertes Push (information active / push)
- Etc.

- **Amélioration de la prévention sélective mise en œuvre par la Loterie Romande autour de son offre de DLE**

A l'instar des MAS, les ALV a été identifiés par la recherche comme comportant intrinsèquement plus de risques que des jeux traditionnels plus lents (Leblond 2007). Consciente de cette réalité, la Loterie Romande a mis en place dans un premier temps, sur une base volontaire et de manière échelonnée dans le temps, des aménagements techniques (modérateurs de jeu) et a imposé à ses dépositaires de DLE certaines règles d'utilisation (mesures environnementales) destinés à protéger les joueurs.

Dans un deuxième temps, suite à l'introduction de la CILP en 2007, la Comlot, instituée à cet effet, a reçu la tâche « d'évaluer de façon permanente, dans le cadre de sa mission de surveillance, le potentiel d'addiction des jeux » (Comlot 2010, 3). Une conséquence directe de cette nouvelle attribution légale, a été la commande d'une étude externe (Blaszczynski 2009) qui, aux dires de la Comlot (Comlot 2010, 3-4), a débouché sur une demande d'aménagement des DLE de la Loterie Romande.

- **Intervention auprès des jeunes conscrits (CJE)**

Le CJE intervient dans le cadre du recrutement militaire, ou il anime des ateliers de sensibilisation avec les jeunes conscrits (Alexander Tomei et al. 2015)(CJE 2009, 23-24).

1.2.4 Prévention indiquée

- **Voir → Formation | Appui à la prévention**

Pour fonctionner, une grande partie de la prévention indiquée repose sur la formation de « multiplicateurs ». Cet aspect est traité sous le point Formation.

- **Mise en place d'une Helpline (24/7) par le PILDJ**

Mise en service dès l'automne 2007, la permanence téléphonique du PILDJ est l'une des premières mesures du programme à avoir été opérationnelle. Elle est gérée par RNVP qui, moyennant une collaboration avec la main tendue, est disponible 24/7 depuis fin 2009. Elle reçoit en moyenne un appel par jour de joueurs en difficulté, de proches ou encore de professionnels à la recherche d'information. Cette prestation a été évaluée par l'IUMSP (Voir: Arnaud, Dubois-Arber, et Gervasoni 2010).

- **Mise à disposition de questionnaires d'auto-évaluation en ligne**

Confinés au départ dans les lieux de jeu, sur des plaquettes à destination des seuls joueurs, des tests d'auto-évaluation (Pour une liste voir: INSERM 2008b) sont actuellement à la disposition de chacun grâce à une diffusion multimédia tous azimuts : depuis 2007, les plaquettes sont sorties des lieux de jeu, quant aux questionnaires, ils se sont libérés de leur support en papier et sont maintenant accessibles en ligne, sur les sites de l'industrie du jeu, mais aussi sur sos-jeu.ch et plusieurs autres sites web issus des acteurs de la prévention.

- **Collaboration entre la Loterie Romande et la Plateforme jeu excessif du GREA autour d'un projet de service itinérant de prévention (SIP)**

Bien que n'ayant débouché sur aucune mesure concrète, faute d'un accord portant sur l'application des recommandations issues des études préliminaires de faisabilité, ce projet destiné à rapprocher les dépositaires de DLE de la Loterie Romande des professionnels de la prévention et de la prise en charge thérapeutique du jeu excessif demande à être salué en tant que première tentative d'améliorer in situ, à l'aide de professionnels, la détection précoce des joueurs excessifs de DLE. Voir : (Quiroga Schmider 2012; C. Zumwald, Lisboa Caetano, et Simon 2012b)

▪ Développement par le PILDJ d'une plateforme Internet et d'une application pour le jeu contrôlé

Dans une logique de réduction des risques, à l'instar de ce qui se pratique dans le domaine de la dépendance à l'alcool (consommation contrôlée), le PILDJ est en train de développer à l'aide des HUG un projet novateur qui donne la possibilité aux joueurs de monitorer – via leur Smartphone et/ou un navigateur web – leur pratique de jeu. Ce projet-pilote (PILDJ 2017) fournit à l'ensemble des joueurs – indépendamment des jeux pratiqués – un outils de suivi et de contrôle qui, en cas de prise en charge thérapeutique, peut remplacer la « grille d'auto-observation » papier, habituellement utilisée.

Encadré 1. www.jeu-contrôle.ch

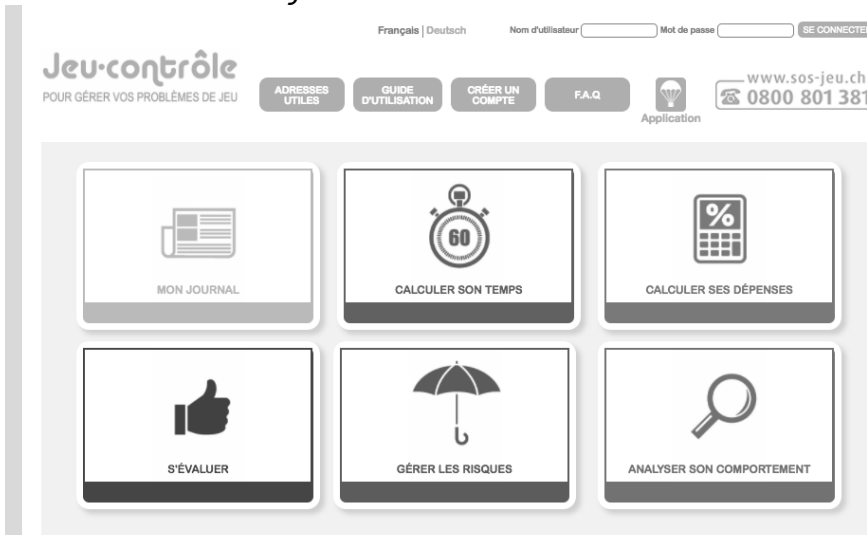

Source : Capture écran janv. 2017

▪ Amélioration de la détection précoce mise en œuvre par les casinotiers

Conséquemment à plusieurs affaires de violation des prescriptions légales relatives à la protection sociale (art. 37-45 OLMJ) qui se sont réglées devant le TF (Pour une liste, voir: CFMJ/ESBK s. d.), la CFMJ a exigé des casinotiers qu'ils améliorent les procédures liées à la détection précoce des joueurs excessifs (CFMJ/ESBK 2011, 2012). Par ailleurs, la CFMJ a fait état dans son rapport d'activité 2014 (CFMJ/ESBK 2015) de la mise en œuvre par certains casinos de pratiques « de signalements automatiques à l'aide d'un système informatique » (analyse des fréquences de visites ?) qui, selon ses dires, seraient « plus efficaces que la méthode pratiquée jusque-là, fondée exclusivement sur les observations des collaborateurs ».

▪ Assouplissement des usages relatifs à l'exclusion volontaire (cooling-off)

Jusqu'à présent, l'usage dans le cadre des exclusions volontaires voulait que celles-ci soient arrêtées pour une durée minimale d'un an. Or, au regard de la pratique en vigueur dans de nombreux pays et de la recherche en la matière (Gainsbury 2014), cette durée relativement longue peut être interprétée comme un frein à la formulation d'une demande d'exclusion volontaire. Il semblerait que l'ordonnance d'application de la LJAr (en cours de rédaction actuellement) prenne acte de cet état de fait et s'achemine vers de nouvelles modalités d'éloignement plus souple.

▪ Stop-jeu.ch

Développé par l'Institut de Santé Globale de la Faculté de médecine de l'Université de Genève (IMSP / CMU), et le Centre du jeu excessif du Service de psychiatrie communautaire à Lausanne (CJE / PCO / DP-CHUV), en partenariat avec différentes institutions romandes opérant dans le champ du jeu excessif, ce site web met à disposition du public de nombreuses ressources parmi lesquelles des questionnaires qui permettent d'auto-évaluer en ligne sa relation au JHA.

1.2.5 Autres aspects

- **Mise en œuvre par le PILDJ de projets de prévention qui recourent l'ensemble des modalités (universelle, sélective et indiquée)**

T. 12 *Actions de prévention déployées par le PILDJ*





Universelle <i>Pour tout le monde</i>	Sélective <i>Pour des groupes à risques</i>	Indiquée <i>Pour un individu en situation de vulnérabilité</i>
<ul style="list-style-type: none"> ▪ www.sos-jeu.ch fournit des informations de base sur le jeu excessif ▪ Flyers d'information ▪ Matériel promotionnel (distribué en dehors des lieux de jeu) ▪ Campagnes d'affichage ▪ Exposition sur les JHA (MAHN) ▪ Encarts et articles de presse sponsorisés (publi-reportages) 	<ul style="list-style-type: none"> ▪ www.jeu-contrôle.ch (projet pilote en cours) ▪ Rubrique sur ciao.ch Information sur le jeu excessif et l'endettement (pour les Jeunes de 11 à 20 ans) 	<ul style="list-style-type: none"> ▪ www.sos-jeu.ch met à disposition des joueurs des tests d'auto-évaluation et des adresses de prise en charge ▪ Helpline 0800 24/7 <p>→ Formation (Cours de sensibilisation)</p>
----- Kit-Prévention (projet en cours de réalisation) -----		

Source : Secrétariat PILDJ

- **Capitalisation du matériel et des expériences de prévention mises en œuvre par les cantons (Kit-Prévention)**

Sur la base du constat d'un manque de visibilité des projets de prévention déployés dans les cantons, le PILDJ a décidé d'aménager le site www.sos-jeu.ch de manière à ce qu'il permette aux acteurs cantonaux de partager aisément avec leurs pairs les projets qu'ils ont produits.

Encadré 2. Kit-Prévention (Projet-pilote du PILDJ)

Type	Projet	Institution-Auteurs	Années	Région	Voir
	Support de présentation sur le jeu excessif	REPER / Secteur Information et Projets	2014	Canton Fribourg	
	Newsletter électronique	REPER / Secteur Information et Projets	2014	Canton Fribourg	
	Soirée débat sur les écrans	REPER / Secteur Information et Projets	2012	Canton Fribourg	
	Lettre aux parents	Addiction Suisse	2015	Suisse Romande	
	Espace de parole pour joueurs et proches	Rien ne va plus - Carrefour Addictions		Canton Genève	
	Malle de prévention	Rien ne va plus - Carrefour Addictions	2015	Canton Genève	
	Soirée Poker	Rien ne va plus - Carrefour Addictions	2012	Canton Genève	
	Conférence "Gaming vs.gaming"	Rien ne va plus - Carrefour Addictions	2014	Canton Genève	

Capture écran (mars 2017): www.sos-jeu.ch/fr/prevention_et_recherche

▪ **Plateforme Jeu excessif du GREA**

Initiée en 2005 déjà, la plateforme du GREA (GREA s. d.) donne l'occasion aux professionnels actifs dans le domaine du jeu excessif/JHA de se réunir trois fois par année pour échanger autour de leurs pratiques et développer, de manière ad hoc, des projets innovateurs du type SIP (Service itinérant de prévention dans les lieux de jeu).

▪ **Un rapport annuel de la Comlot sur l'utilisation de la taxe**

La CDCM a chargé la Comlot de rédiger à partir de 2015 un rapport annuel sur l'utilisation de taxe sur le jeu dans les cantons. Celui-ci donne un aperçu des actions de prévention déployées dans les cantons qui sont financées par la taxe. Il ne permet pas d'avoir une vision d'ensemble, certaines actions n'étant pas financées par la taxe. Voir : (Comlot 2015) (Comlot 2016)

1.3 Mise en évidence d'une tendance

La prévention indiquée concerne l'industrie du jeu (détection précoce), les acteurs de premières lignes susceptibles de rencontrer dans leur pratique quotidienne des joueurs excessifs (repérage précoce), les joueurs eux-mêmes (via des tests d'auto-évaluation) et, plus récemment, les proches des joueurs.

F. 8 Acteurs de la Prévention indiquée : De la Détection précoce à l'Intervention précoce ?

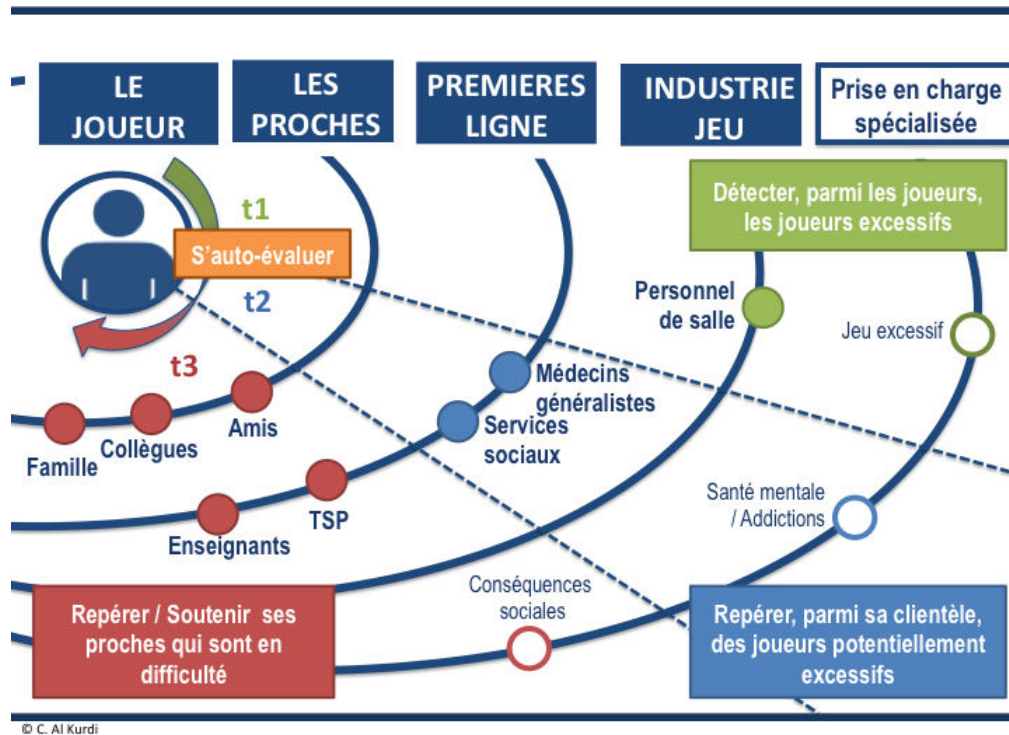

Légende : Cette figure identifie les différents acteurs impliqués dans la prévention indiquée du jeu excessif. Elle différencie trois zones qui correspondent à trois modalités de prévention indiquée qui coexistent actuellement, mais sont apparues à différents moments.

Commentaire :

- Dans un premier temps (t1), la prévention indiquée est l'affaire exclusive des casinotiers (Détection Précoce /LMJ / OLMJ). Elle concerne également les joueurs auxquels sont mis à disposition des tests d'auto-évaluation.
- Dans un deuxième temps (t2), dans une logique de santé publique, celle-ci sort des lieux de jeu et s'attache à impliquer les professionnels susceptibles de rencontrer des joueurs excessifs dans le cadre de leur pratique quotidienne (Repérage Précoce). Les cours de sensibilisation interprofessionnelle développés par le PILDJ appuient cette modalité de prévention (→ Formation).
- Actuellement (t3), plusieurs prestataires cantonaux visent plus directement la communauté et tentent d'impliquer davantage ses membres au repérage et/ou au soutien de proches en situation de vulnérabilité.

1.4 Principaux défis identifiés

▪ Vision d'ensemble des actions de prévention du jeu excessif

Le projet de Kit-Prévention du PILDJ, ou le rapport annuel de la Comlot sur l'utilisation de la Taxe sur le jeu fournissent une première vision de ce qui se fait en matière de prévention, notamment dans le cadre des actions publiques financées par la taxe, mais ne sauraient couvrir l'entier du champ. Certains cantons se sont dotés d'un plan d'action en matière de lutte contre le jeu excessif qui détaille leur politique. Un tel document programmatique facilite l'explicitation des actions entreprises par les acteurs et l'intégration entre les prestations cantonales, intercantionales et nationales.

▪ Diffusion des connaissances issues de la recherche pour les intervenants en prévention

Pour être efficaces et efficientes les actions de prévention doivent pouvoir s'appuyer sur les connaissances issues de la recherche locale et/ou internationale. Toutefois, en raison des modalités de diffusion de la recherche (prix des articles, barrières de la langue, etc.), de son volume et de son degré de spécialisation, sa réappropriation à des fins de prévention peut s'avérer problématique. Les activités réalisées en la matière semblent appréciées par les acteurs.

▪ Élargissement des groupes à risques pris en considération

Identifiés par la recherche, les « personnes sans emplois », les « personnes ayant un faible niveau d'instruction » ou, encore, certains groupes issus de l'immigration (« italophones », « serbo-croates », « albanophones »¹⁰) ne font pas suffisamment l'objet d'intervention préventive actuellement. Il en est de même pour le lieu de travail qui, au regard des résultats de l'étude sur l'endettement, semble s'imposer comme un setting incontournable.

▪ Importance des facteurs environnementaux de résilience

L'étude sur le surendettement financée par le PILDJ (Philibert, Morel, et Pignolo 2015a, 2015b) à mis en évidence l'importance de la réalité sociale des joueurs dans leur capacité à s'adapter et à gérer leurs problèmes de jeu. Une meilleure connaissance des facteurs de résilience serait utile à la mise en œuvre de nouvelles formes de prévention qui pourraient s'appuyer sur la promotion des ressources « naturelles » des joueurs (par ex. *Empowerment* des proches).

▪ Importance des médias sociaux

Jusqu'à présent plusieurs projets de prévention ont été développés sur l'Internet (www.sos-jeu.ch, www.stop-jeu.ch, etc.). Toutefois, à l'inverse de l'industrie du jeu qui les utilise très largement (Gainsbury et al. 2015; Gainsbury 2015), les médias sociaux ne sont pas utilisés par la prévention en matière de JHA.

▪ Importance de la Réduction des risques (RdR)

Le Groupe d'experts (GE) relève l'importance de la RdR en matière de JHA. A ce titre, il salue l'Application développée par le PILDJ (www.jeu-controle.ch)

¹⁰ Une recherche menée par INFRAS (Von Stokar et al. 2012), sur mandat d'Addiction Suisse, a identifié ces groupes à risque à partir d'une analyse des données et d'un questionnaire mis en ligne sur www.swisslos.ch.

2. Formation

2.1 Situation initiale

Avant 2007, la majorité des formations en matière de jeu excessif concerne l'industrie du jeu et vise à former une partie du personnel des casinos à la détection précoce (DP).

2.1.1 Constat

Le GREA résume la situation d'alors de la manière suivante (Al Kurdi et Savary 2005, 68-74):

- L'offre de formation continue/post-grade ne permet pas de former en Suisse des thérapeutes spécialisés : ils doivent se rendre à l'étranger
- La problématique des addictions sans substances commence à peine à faire son apparition dans le réseau professionnel des dépendances
- Il n'existe aucun concept général, ni organisme, pour orienter la formation en matière de jeu excessif
- Le jeu excessif n'est pas intégré au cursus de base des HES romandes.

2.1.2 Besoins identifiés

Quant aux besoins identifiés en vue de la création d'un dispositif, ils étaient les suivants :

- Elaborer un Plan directeur de la formation (pilotage)
- Offrir des formations diversifiées (expertise)
- Certification des thérapeutes spécialistes du jeu excessif (expertise)
- Développer des liens avec la CFD (financement)
- Former du réseau sociosanitaire élargi (organisationnel)
- Intégrer les addictions sans substance aux modules de formation généralistes addictions des Hautes Ecoles (organisationnel)

2.2 Activités depuis 2007

2.2.1 Tableau synoptique

T. 13 Exemples de formations romandes relatives aux JHA

	Cibles	Sous-type	Exemples
Appui à la Prévention		Repérage Précoce (RP)	▪ PILDJ : Cours de « Sensibilisation interprofessionnelle au jeu excessif » .)(PILDJ s. d.)
		Détection Précoce (DP)	▪ Formation des collaborateurs de casinos (OLMJ, art. 39) (OLMJ 2004)4) et dépositaires de la Loterie Romande 8)(LoRo 2016, 7-8)
		Formation post-grade	▪ CAS Jeu excessif - prévention, traitement et action communautaire (CJE) .)(Formation Continue UNIL-EPFL s. d.)
		PF GREAA	▪ Plateforme Jeu excessif du GREAA
	Pros en contact Premières Lignes		<ul style="list-style-type: none"> ▪ Colloques et Conférences ▪ Articles à l'attention des spécialistes des dépendances .)(GREAA s. d.; SSAM s. d.; GREAA s. d.; Infoset s. d.; Olivier Simon et Imhoff 2006; ISPA et GREAT 2001; Philibert, Morel, et Pignolo 2015b; ISPA et GREAT 2006; Olivier Simon, Delacrausaz, et Aufrère 2004; Zermatten, Jermann, Khazaal, et Bondolfi 2010; Olivier Simon et al. 2013; Addiction Suisse 2013; stop-jeu.ch s. d., s. d.) ▪ Articles dans le cadre de revues généralistes à vocation sanitaire (par ex. Forum Médical Suisse, Psychoscope, etc.)
		Auto-formation	<ul style="list-style-type: none"> 3)(FSP - Fédération Suisse des Psychologues 2013; Khazaal 2010; Besson et al. 2008; Luder et al. 2010; Tozzi et al. 2013; Revue Médicale Suisse (?); O. Simon, Zullino, et Sanchez-Mazas 2004; Carlevaro, Simon, et Ballerini 2013; Andronicos, Babel, et Nunweiler 2013; Simon et al. 2012; Zermatten, Jermann, Khazaal, Zullino, et al. 2010; Coralie Zumwald et al. 2013) ▪ Articles dans le cadre de revues généralistes à vocation sociale (Reiso) 9)(C. Dunand et al. 2008; Sidibé 2012; R. Vujica 2016; Barman 2009) ▪ E-Learning formel (Form@tox) .)(Swiss Virtual Campus s. d.) ou informel, comme les vidéos didactiques du GREAA sur le jeu excessif (GREAA 2012a, 2012b, 2014a, 2012c, 2014b, 2014c)c)
	Proches et Joueurs	Soutien communautaire (IP)	▪ Mise à disposition des joueurs et des proches de tests d'auto-évaluation, d'informations pertinentes et d'outils facilitant l'Empowerment
Appui à la Prise en charge	Intervenants formés	Bilan psycho-social	<ul style="list-style-type: none"> ▪ CAS / DAS en addictions (Fordd) .)(Fordd s. d.) .)(Fordd s. d.) ▪ Entretien motivationnel (GREAA / 3 jours) .)(GREAA s. d.)
	Psychiatres / Psychologues	Prise en charge thérapeutique spécialisée	<ul style="list-style-type: none"> ▪ DAS Spécialisation en psychothérapie comportementale et cognitive .)(Formation Continue UNIL-EPFL s. d.) ▪ CAS Méthodes d'intervention comportementale et cognitive .)(Formation Continue UNIL-EPFL s. d.)
	Int. formés	Désendettement	▪ CAS Spécialisation en gestion de dettes (CEFOC 2012)2)
Appui à la Recherche	Chercheurs	Formation doctorale et postdoc	<ul style="list-style-type: none"> ▪ Participation à des recherches cliniques / épidémiologiques / économique (HUG, CJE, IUMSP, UNINE) ▪ Articles de revues spécialisées (par ex : Journal of Gambling Issues) ▪ Symposium (CJE 2005, 2008, 2014a))
Autre	Etudiants	Formation pré-grade	<ul style="list-style-type: none"> ▪ Cours de base sur les addictions (HES-TS) ▪ Modules d'approfondissement inter-écoles: « Addictions, intervention sociale et prévention » (GE-HETS et VD-EESP 2012)2)

Pour une liste complète des actions entreprises, voir Inventaire | Formation

2.2.2 Appui à la prévention

▪ **Mise en œuvre par le PILDJ de formations à l'attention du réseau sociosanitaire élargi (RP)**

La formation de professionnels de première ligne, qui dans leur pratique quotidienne sont susceptibles de rencontrer des joueurs excessifs, constitue la pierre angulaire d'une stratégie efficace de prévention indiquée. A ce jour, 16 journées de formation ont été dispensées dans l'ensemble des cantons romands par RNVP, le CJE et des partenaires locaux. Ces formations, d'une journée, ont permis de sensibiliser à la problématique du jeu excessif plus de 300 professionnels et de toucher indirectement presque 120 institutions.

T. 14 *Liste des cours de sensibilisation au jeu excessif délivrés par le PILDJ (2007-2016)*

Canton	Date	Intervenants formation *Partenaires	Nombre participants	Nombre Institutions
JU	04/09/08	RNVP / CJE / *JU-SAS	10	3
GE	23/04/09	RNVP / CJE / *Hospice général	20	18
VD	14/05/09	RNVP / CJE / *CSR - Yverdon	19	3
VD	27/05/09	RNVP / CJE / *CSR - Bex	14	4
VS	09/06/09	RNVP / CJE / *LVT	19	11
VD	11/06/09	RNVP / CJE / *CSR - Renens	30	2
NE	10/09/09	RNVP / CJE / *FNA	16	8
FR	12/10/09	RNVP / CJE / *REPER	21	15
GE	27/10/09	RNVP / CJE / *CSP, Caritas	10	2
VS	10/11/09	RNVP / CJE / *LVT	18	2
VD	10/06/10	RNVP / CJE / *Tuteur général	30	1
FR	25/10/10	RNVP / CJE / *REPER	22	10
FR	09/05/11	Gesundheit Bern (GB)	9	6
FR	26/09/13	GB / RFSM / *REPER	38	21
NE	dd/mm/13	CJE / FNA / GREA / *FNA	15	5
FR	19/11/14	GB / RFSM / *REPER	18	7
16 institutions impliquées dans les formations			309 participants	118 institutions

Source : Secrétariat PILDJ

▪ **Diffusion de nouvelles compétences en matière de formation auprès des institutions cantonales spécialisées en addictions**

L'association de partenaires locaux à l'organisation des cours de sensibilisation au jeu excessif (PILDJ) mis en œuvre par RNVP/CJE a contribué à la diffusion de nouvelles compétences en matière de formation auprès des institutions cantonales spécialisées en addictions (FNA, LVT, REPER).

▪ **Offre de formation à la demande de la part des prestataires cantonaux (IP)**

Indépendamment des cours de sensibilisation interprofessionnel du PILDJ, plusieurs prestataires cantonaux proposent des formations – à la demande - sur la thématique du jeu excessif. Il peut s'agir d'après-midi de discussion, de conférence ou encore de mini formations plus ciblées, par exemple, autour des préoccupations d'enseignants qui s'inquièteraient des pratiques de leurs élèves. (→Inventaire | Formation)

▪ **Création par le CJE d'un CAS axé sur le Jeu excessif**

Le CJE a introduit en 2009 un CAS « Jeu excessif - prévention, traitement et action communautaire » qui en est actuellement à sa troisième volée (Formation Continue UNIL-EPFL s. d.).

Encadré 3. CAS Jeu excessif (CJE)

Initié par le CJE en 2009, ce CAS tend à répondre aux questions suivantes:

- Comment répondre aux nouvelles législations visant à protéger les joueurs des conséquences socialement dommageables du jeu excessif ?
- De quelle manière mettre en place des programmes de détection et d'orientation précoce tant dans les lieux de jeux que dans le milieu des soins ?
- Comment intégrer les prises en charge avec les joueurs et leurs proches ? Comment évaluer les interventions ?

Objectifs

- Être capable de dépister, d'orienter et de prendre en charge un joueur problématique ainsi que son entourage
- Acquérir les connaissances théoriques et pratiques permettant de comprendre la problématique du jeu excessif comme un enjeu de santé publique
- Savoir mener à bien un projet de prévention dans le champ du jeu excessif
- Intégrer les connaissances acquises en matière de jeu excessif dans le champ de la médecine de l'addiction et des autres conduites addictives sans substance
- Développer une expertise en matière d'addiction aux nouveaux médias et aux jeux vidéo

Publics cibles

- Assistants sociaux, éducateurs,
- Infirmiers, médecins, psychologues,
- Intervenants de l'industrie du jeu concernés par la prévention

Source : <http://www.formation-continue-unil-epfl.ch/jeu-excessif-cas>

▪ **Amélioration de la détection précoce dans le cadre des casinos**

Sur invitation de la CFMJ, les casinotiers ont adapté en 2012 les critères et les procédures utilisés jusqu'alors dans le cadre de la protection sociale. Ils ont, en particulier, été invité à renforcer la formation des collaborateurs en vue d'une détection précoce plus efficace et, surtout, mieux documentée. Voir : (CFMJ/ESBK 2012, 20) (CFMJ/ESBK 2011, 18)

▪ **Extension de la formation de la Loterie Romande à l'ensemble de ses dépositaires**

Alors qu'avant 2007, les formations mandatées par la Loterie Romande ne concernaient que les dépositaires de DLE (Al Kurdi et Savary 2005), celles-ci ont été étendues, de manière différenciée, à l'ensemble de ses collaborateurs en fonction de la nature des jeux vendus et du degré de proximité à la clientèle. La Loterie Romande a mis en place dès 2004 des cours obligatoires à l'attention des dépositaires de Tactilos (env. 350) dans le cadre de sa politique du jeu responsable. Une formation obligatoire (allégée) a été étendue à tous les collaborateurs de l'entreprise en 2009, puis à l'ensemble des dépositaires de la Loterie Romande, en 2010 (Voir LoRo 2016, 7-8).

2.2.3 Appui à la prise en charge

▪ **Développement d'une offre de formations utiles à la réalisation de bilan psychosocial (Fordd / GREA)**

En amont d'une éventuelle prise en charge spécialisée, les joueurs rencontrant des problèmes doivent pouvoir être évalués, conseillés et, si nécessaire orientés vers une prise en charge adéquate. Les spécialisations en addictions qu'offre la Fordd fournissent aux intervenants qui souhaiteraient se spécialiser les connaissances et compétences nécessaires à la réalisation de ces tâches (Fordd s. d.) (Fordd s. d.). D'autres formations plus courtes, comme celle du GREA qui portent sur l'entretien motivationnel (EM), complètent cette offre (GREA s. d.).

▪ **Création d'une offre de formations post-grades utiles à la prise charge thérapeutique des joueurs pathologiques (cas lourds)**

Alors même que les premiers thérapeutes avaient dû se spécialiser à l'étranger (Etats-Unis et Canada) pour la prise en charge des joueurs pathologiques (Al Kurdi et Savary 2005), il

ANNEXE | C - Mise en exerque de prestations choisies

existe actuellement en Suisse romande une vaste offre de formation continue qui permet aux thérapeutes qui le souhaiteraient de se spécialiser en thérapies cognitivo-comportementales (TCC) et/ou à d'autres techniques qui s'avèrent utiles à la prise en charge des joueurs pathologiques et de leur famille, comme par exemple, les thérapies systémiques, familiales, etc. (→Inventaire | Formation)

▪ **Spécialisation en gestion des dettes (prise en charge sociale)**

Parallèlement aux spécialisations qui visent une prise en charge thérapeutique du jeu excessif, nous avons repéré une formation certifiante en matière de désendettement (CEFOC 2012).

2.2.4 Appui à la recherche

▪ **Formation de la relève scientifique (cliniciens-chercheurs)**

L'ancrage de la problématique du jeu excessif dans les hôpitaux universitaires de Genève et Vaud contribue à la formation de cliniciens-chercheurs. Ainsi, le centre du jeu excessif (CJE) et le service d'addictologie des HUG forment dans leurs murs une relève universitaire capable de mettre en œuvre des activités de recherche clinique.

▪ **Symposium sur le jeu excessif (CJE)**

Suite à un premier symposium en 2005, le CJE a organisé deux nouvelles éditions en 2008 et 2014 intitulées respectivement «Prévenir le jeu excessif dans une société addictive» et «Jeu excessif : connaître, prévenir, réduire les risques». Une quatrième édition est prévue pour 2018 (<http://gambling-problems-sympo.ch/>).

2.2.5 Auto-formation

▪ **Plus grande diffusion d'articles de vulgarisation facilitant l'auto-formation**

A côté des formations, la production et la diffusion sur Internet d'articles de vulgarisation sur les JHA, les addictions sans substances et, en particulier, sur le jeu excessif améliore grandement l'accessibilité à des connaissances utiles tant aux professionnels des dépendances, qu'aux professionnels de premières lignes qui ont un rôle important à jouer en matière de prévention indiquée. Les revues généralistes, à vocation sociale (par ex. Reiso) ou sanitaire (par ex. Revue médicale suisse), jouent un rôle particulièrement important de sensibilisation à la problématique du jeu excessif des professionnels de premières lignes. (→Inventaire | Vulgarisation)

▪ **Production de documents et veille documentaire sur la thématique des addictions sans substances**

Depuis presque 10 ans, des organisations ou programmes de veille documentaire sur la problématique des addictions sans substances ont été mis en place. On peut compter les travaux de stop-jeu.ch, du Centre du jeu excessif et du GREA. Parmi les éléments référencés, figurent de nombreux items relatifs au jeu excessif/JHA (annonces de conférences, rapports d'experts étrangers, news politiques, etc.). Par ailleurs en tant qu'organisme faitier, le GREA, est impliqué dans les dossiers politiques qui concernent son champ d'activité et, à ce titre, a produit plusieurs prises de position, argumentaires (GREA et al. 2014; Al Kurdi 2016; Coalition pour la protection des joueurs 2017) et un dossier sur la future LJAr (GREA s. d.). L'ensemble est de nature à faciliter l'auto-formation des personnes intéressées à la problématique du jeu excessif / JHA.

Encadré 4. Auto-formation : Vidéos didactiques du GREA

Depuis 2012, le GREA a produit une quarantaine de vidéos courtes (de 2 à 3 minutes) sous forme d'interviews d'experts.

Plusieurs d'entre-elles concernent directement le jeu excessif et les JHA. Elles sont accessibles sur le site web du GREA de même que sur Youtube (GREA 2012a, 2012b, 2014a, 2012c, 2014b, 2014c).

▪ **Lettre d'information sur le jeu excessif (REPER)**

Depuis 2015, REPER édite deux fois par année une lettre d'information sur le jeu excessif qui s'articule autour de la présentation d'une thématique principale par numéro (REPER 2015). La forme choisie pour la diffusion de ces dossiers, celle d'une newsletter, est intéressante car elle permet aux personnes intéressées de s'inscrire à la liste de diffusion puis d'attendre que les nouveautés viennent à elles via leur courrier électronique.

▪ **Blog du Service d'addictologie des Hôpitaux Universitaires de Genève (ADDICTOHUG)**

Depuis mai 2016, le Service d'addictologie des Hôpitaux Universitaires de Genève dispose d'un blog qui permet une mise en ligne aisée de la part de ses collaborateurs d'informations susceptibles d'intéresser les professionnels de la santé, tout comme les patients, ou leurs proches. Bien qu'il n'existe pas de libellé/tag spécifique au « jeu excessif », plusieurs articles du blog lui sont consacrés (HUG s. d.). Ce service est également présent sur d'autres médias sociaux généralistes (Twitter, Facebook, LinkedIn, Youtube) et spécialisés (ResearchGate).

▪ **Conférence clé en main qui présente les similitudes entre JHA et jeux d'écrans**

Depuis 2014, les HUG et RNVP mettent à disposition du public une conférence qui propose une immersion dans les mondes du Gaming (jeux d'écrans) et du Gambling (jeux d'argent) dont la frontière est de plus en plus floue (RNVP et HUG 2014). Selon le secrétariat du PILDJ, cette conférence est mise à la disposition des cantons romands. Ce dernier soutient sa mise en place en collaborant avec les acteurs locaux au niveau logistique et en finançant une partie du projet.

2.3 Mise en évidence d'une tendance

La formation cible essentiellement les réseaux professionnels dans l'optique de rendre possible la mise en œuvre d'une stratégie de prévention indiquée (→ Prévention), le développement d'une prise en charge spécialisée ainsi que d'un savoir-faire en matière d'évaluation (→ Traitement). Depuis peu, elle se développe également en direction de la communauté.

F. 9 Public cible de la formation et exemples de formation

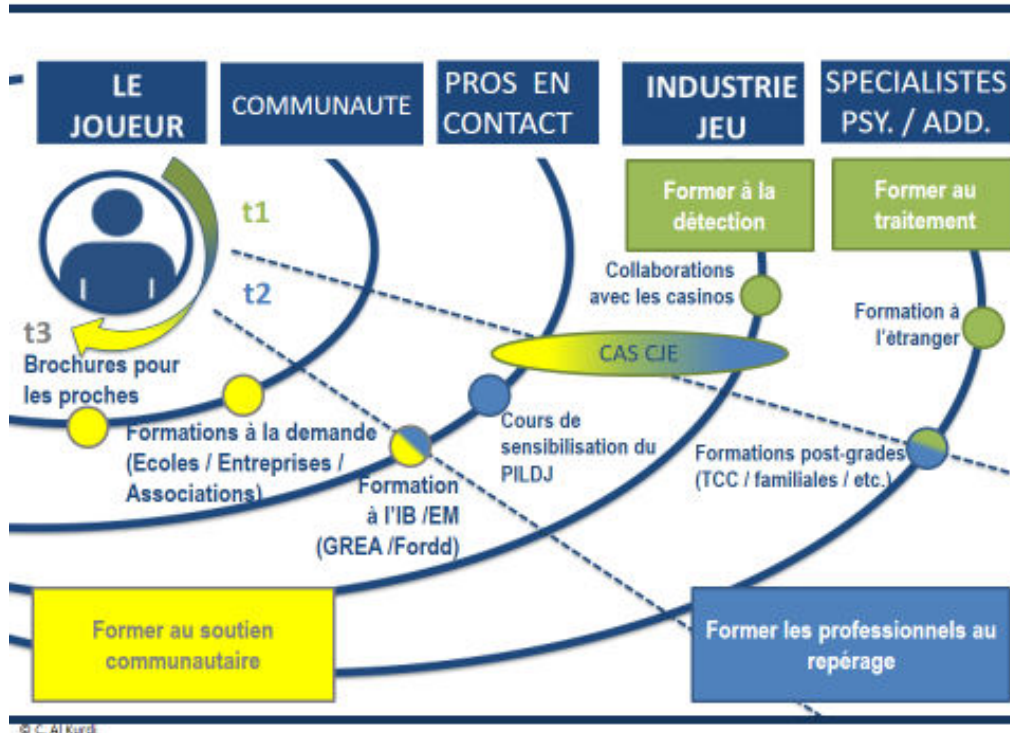

Légende : Cette figure identifie les différents acteurs impliqués dans la formation en matière de jeu excessif. Elle différencie trois zones qui correspondent à trois préoccupations en matière de formation qui coexistent actuellement, mais sont apparues à différents moments.

- Dans un premier temps (t1), la formation était principalement menée aux seins des casinos à l'intention du personnel de salle alors que les spécialistes devaient se rendre à l'étranger afin de se former au traitement des joueurs pathologiques.
- Dans un deuxième temps (t2), le CJE a mis en place un CAS en matière de jeu excessif et le PILDJ a mis en place des cours de sensibilisation destinés à former les professionnels qui, dans leur pratique quotidienne, sont susceptibles de rencontre des joueurs excessifs.
- Dans un troisième temps (t3), principalement à l'initiative des prestataires cantonaux, les formations ont été étendues à l'intention des proches des joueurs et à certaines institutions qui en ont fait la demande.

2.4 Principaux défis identifiés

▪ **Pilotage des actions de formation sur le jeu excessif**

À l'exception de mandats ponctuels, comme le présent rapport, aucun acteur n'a pour mission d'inventorier ce qui se fait en matière de formation dans les cantons. Le rapport annuel de la Comlot ne saurait le faire, car il se concentre sur l'utilisation du 0,5%, alors que de nombreuses actions en la matière (comme le CAS du CJE ou de la Fordd) n'en relèvent pas. Une meilleure connaissance pourrait permettre un pilotage plus efficace et une meilleure allocation des ressources.

▪ **Référentiel commun pour les acteurs romands de formation**

L'organisation de la formation au niveau romand et la répartition des rôles entre les acteurs demande de travailler avec un référentiel commun. Les rencontres entre professionnels permettent d'échanger des informations et de coordonner les actions. Le renforcement d'une vision commune, par exemple par l'intermédiaire d'un document de référence qui précise les besoins en la matière, pourrait s'avérer utile.

▪ **Prise en compte des facteurs favorisant l'*Empowerment* des joueurs**

Les formations dispensées jusqu'ici se sont centrées sur l'encadrement des lieux de jeux, la prise en charge des joueurs excessifs et le repérage de joueurs problématiques. L'exploration progressive des dynamiques sociales et communautaires, notamment avec des travaux de recherche, doit encore trouver sa place dans le cadre de formations adaptées et destinées à de nouveaux acteurs (entreprises, associations, etc.)

▪ **Une sous-représentation du domaine sanitaire dans les cours de sensibilisation**

Les formations données dans le cadre du module de sensibilisation du PILDJ ont concerné en grande majorité des professionnels du domaine social, les professionnels de santé (médecin généraliste, infirmier, médecin scolaire, etc.), qui ont un rôle essentiel à jouer en matière de prévention indiquée, étant sous-représentés.

▪ **Systématisation de la formation**

Le Groupe d'experts (GE), insiste sur la nécessité d'aller au-delà des démarches exploratoires pour établir un vrai modèle de formation systématique en matière de JHA.

3. Recherche

3.1 Situation initiale

Avant 2007, il n'existe ni organisme en charge de fixer des priorités, ni fonds de recherche dédié à la question du jeu excessif. Les seules connaissances produites sont le fruit de recherches ponctuelles dont le financement n'est pas assuré¹¹.

3.1.1 Constat

Le GREA résume la situation d'alors de la manière suivante (Al Kurdi et Savary 2005, 75-81) :

- Absence d'un suivi du phénomène dans la durée
- Absence d'évaluation
- Manque de visibilité et diffusion déficiente des connaissances sur le jeu pathologique auprès des non-spécialistes
- Méconnaissance des parcours de vie et trajectoires des joueurs
- Financements ponctuels rattachés à l'industrie du jeu
- Absence de priorité politique en matière de jeu excessif
- Absence de complémentarité et de collaboration
- Pas d'implication des HES romandes

3.1.2 Besoins identifiés

Quant aux besoins identifiés en vue de la création d'un dispositif, ils étaient les suivants :

- Définir des priorités de recherche relevant d'une politique de santé publique (pilotage)
- Produire des données de prévalence annualisées (expertise)
- Améliorer la compréhension sociale du phénomène (expertise)
- Améliorer la connaissance des publics à risque pour le ciblage des politiques publiques (expertise)
- Trouver des sources de cofinancement (financement)
- Assurer un ancrage institutionnel (organisation)
- Créer des synergies avec la Convention intercantonale des loteries (organisation)

¹¹ Elle se résumait à : une enquête de prévalence (Bondolfi, Osiek, et Ferrero 2000) ; une recherche exploratoire sur les conséquences des JHA conduite par le bureau BASS et financée par la CFMJ (Künzi, Fritschi, et Egger 2004) ; quelques recherches cliniques (HUG / CJE) ; quelques recherches liées à l'industrie du jeu (Cantinotti et Ladouceur 2006; Osiek et Carrard 2006; J. Häfeli et Schneider 2005; Sani, Carlevaro, et Ladouceur 2005) ; une étude du GREA, commanditée par la CRASS, qui dresse un état des lieux de la question et ébauche des pistes pour un dispositif de santé publique (Al Kurdi et Savary 2005).

3.2 Activités depuis 2007

3.2.1 Tableau synoptique

T. 15 *Recherches sur les JHA et le jeu excessif*

	Sous-type	Exemples de questions auxquelles ce type de recherche répond
Santé publique (données de base)	Epidémiologie descriptive	<ul style="list-style-type: none"> Combien de personnes sont concernées par le JEx? Existe-t-il des sous-groupes de la population plus concernés? PILDJ Quelles sont les pratiques actuelles de jeu ?
	Economique	<ul style="list-style-type: none"> Combien coûte à la société le JEx? PILDJ Quel est le rapport coûts / bénéfices du JHA ?
	Politologique	<ul style="list-style-type: none"> Quel dispositif institutionnel doit-on mettre en place pour s'occuper du JEx ? Est-il cohérent ?
Appui à la prévention	Epidémiologie analytique	<ul style="list-style-type: none"> Quels facteurs Interviennent dans le développement du JEx? Quels sont les déterminants sociaux, environnementaux du JEx? Quels sont les facteurs de risque et de protection en matière de JEx?
	Parcours de vie	<ul style="list-style-type: none"> Existe-t-il des moments clés dans les parcours de vie des JEx? PILDJ
	Sociologique / Anthropologique	<ul style="list-style-type: none"> Quelle est la place de JHA dans notre société ? PILDJ Quelles sont les représentations en matière de JEx? PILDJ Comment joue-t-on à la maison ? Dans les différents lieux de jeux ? Sur Internet / Apps ? Existe-t-il des invariants ? Quelles sont les conséquences sociales / culturelles/ économiques ?
	Psycho-technique	<ul style="list-style-type: none"> Quels jeux sont jeux les plus addictifs ? Qu'en est-il des jeux proposés sur Internet ?
Appui au traitement	Etiologique	<ul style="list-style-type: none"> Que sait-on des déterminants biologiques, neurobiologiques, génétiques du JEx?
	Clinique	<ul style="list-style-type: none"> Existe-t-il des types de prise en charge plus efficaces / efficientes que d'autres ? Que dire du JEx, à partir des caractéristiques des patients ? Une prise en charge à distance est –elle efficace ? PILDJ
Appui à la formation	Vulgarisation	<ul style="list-style-type: none"> Quel est l'état des connaissances sur les JHA / le jeu excessif ? PILDJ Quelles connaissances peuvent être transmises ? A qui ?
Appui transverses	Instruments psychométriques	<ul style="list-style-type: none"> Dispose-t-on d'instruments validés en français qui nous permettent de mesurer et comparer l'impact des interventions?
	Evaluative	<ul style="list-style-type: none"> Les objectifs assignés aux dispositifs déployés ont-ils été atteints ? Quels effets sur la prévalence/incidence ont eu nos actions ?
	Bonnes pratiques	<ul style="list-style-type: none"> Quelles sont les interventions qui fonctionnent ? Dispose-t-on de projets ou programmes validés ?
	Etudes prospective	<ul style="list-style-type: none"> Quelles sont les tendances actuelles en matière de JHA ? Comment va se traduire sur le terrain l'introduction de la LJAr ? Est-il encore utile de différencier les JHA du Gaming ?
	Activités de Veille	<ul style="list-style-type: none"> Que nous apprennent les dernières recherches publiées ?

Pour une vue d'ensemble des recherches, voir Inventaire | Recherche

3.2.2 Données de base

- **Première étude portant sur le coût social des JHA en Suisse qui prenne en compte les coûts humains**

En Suisse, deux premières études qui ne prenaient pas en compte les coûts humains des JHA, ont été réalisées par le bureau BASS (Künzi, Fritschi, et Egger 2004; Künzi et al.

ANNEXE | C - Mise en exergue de prestations choisies

2009b). Afin de compléter celles-ci, le PILDJ a mandaté une troisième étude (Jeanrenaud et al. 2012) qui estime que pour la Suisse, le jeu excessif coûte chaque année entre 551 et 648 millions de francs à la collectivité, sous forme de dépenses de santé additionnelles, de production non réalisée et de perte de qualité de vie liée à la santé. A l'échelle des cantons romands, ce coût s'élèverait à 142 millions (fourchette basse).

T. 16 *Caractéristiques des études sur le coût social des JHA*

Etudes	Composantes du coût social			Jeux pris en compte			Couverture géographique	
	Coûts directs	Coûts indirects	Coûts humains	JHA (tous)	Jeux de Casinos	Jeux de Loteries	Suisse (CH)	Suisse romande
BASS 2004	✓	✓		✓			✓	
BASS 2009	✓	✓			✓		✓	
IRENE 2012	✓	✓	✓	✓			✓	

T. 17 *Coût social romand des JHA, extrapolation à partir des 3 études réalisées en Suisse*

Coût social (Mio CHF)	Résultats études			Extrapolations			
	BASS 2004 (JHA Suisse)	BASS 2009 (Casinos Suisse)	IRENE 2012 (JHA CH var. basse)	BASS 2009 (JHA* Suisse)	R1 BASS 2004 (JHA Romandie**)	R2 BASS 2009 (JHA*Romandie**)	R3 IRENE 2012 (JHA Romandie**)
Coûts directs	8.2	8.6	8.5	16.9	2.1	4.4	2.2
Coûts indirects	90.1	61.1	427.9	119.7	23.2	30.9	110.3
Coûts humains	x	x	115.1	x	x	x	29.7
Total	98.3	69.7	551.5	136.6	25.3	35.2	142.2

* Proportionnel au PBJ 2009 (Casinos + Loteries)

** Proportionnel à la population des cantons romands

■ Intégration du jeu dans l'Enquête Suisse sur la Santé (ESS)

Reconduite tous les 5 ans, l'ESS constitue depuis 2002 la principale source d'information régulièrement mise à jour sur les pratiques de jeu de la population. Toutefois, comme l'ont mentionné plusieurs chercheurs (Voir par ex.: Arnaud et al. 2009; Jeanrenaud, Buzoku, et Simon 2015), en raison d'un manque de continuité au niveau des questions posées qui rend difficile la comparaison des résultats d'une année de référence à l'autre, son exploitation secondaire s'est avérée problématique. Pour l'ESS 17, la CFMJ a fait état d'une collaboration avec la Comlot, l'OFS et un institut de recherche (non désigné) qui devrait améliorer cette situation (CFMJ/ESBK 2016, 13).

■ Intégration de questions relatives au JHA dans C-SURF

Soutenu financièrement par le FNS, C-SURF est une étude longitudinale dont le but initial était d'étudier - au cours du passage à l'âge adulte - les facteurs qui influencent la consommation de substances psychoactives pour en comprendre leurs conséquences sur la santé mentale et physique des adolescents. Lors du premier Follow-up des questions relatives aux JHA ont été ajoutées à celles portant déjà sur l'utilisation des nouveaux médias (FNS et Gerhard Gmel (coordination) s. d.).

3.2.3 Appui à la prévention

■ Première étude portant sur les comportements de jeu des adolescents

La littérature internationale a mis en évidence une proportion bien plus importante de « joueurs excessifs » chez les jeunes que dans le reste de la population (INSERM 2008a). Afin de mieux comprendre les pratiques de jeu de ce segment spécifique de la population, le PILDJ a financé une première recherche qui porte sur les jeunes du canton de Neuchâtel (Suris et al. 2011). Conduite par le GRSA, elle a permis d'identifier des sous-groupes particulièrement vulnérables au jeu excessif (comme les apprentis) et, par là même, a indiqué de nouvelles cibles potentiellement intéressantes pour de futures actions de prévention sélective.

▪ **Cofinancement par le PILDJ et le canton de Fribourg d'une première étude longitudinale**

Dans la perspective de développer une prévention efficace, les études de prévalence (qui correspondent à une photographie de la situation à un moment donné) ne sont pas suffisantes. En effet, pour prévenir un phénomène, il est nécessaire de comprendre son développement dans la durée et, cette connaissance dynamique, seules des études longitudinales/de cohortes (qui répètent les observations d'un même groupe dans la durée) sont à même de la produire. Ceci est particulièrement vrai pour la recherche en matière de jeu excessif, étant donné que plusieurs études ont rapporté « une absence de stabilité dans le temps du statut de joueur pathologique ». L'INSERM précise dans son rapport de référence que « moins de 40 % des joueurs qui remplissent les critères de jeu pathologique vie entière ont encore ce diagnostic lors de leurs phases de jeu les plus récentes » (INSERM 2008a, 344).

Encadré 5. Étude longitudinale « Generation FRee »

Cette étude longitudinale (Suris, Barrense-Dias, et Berchtold 2015; Barrense-Dias, Suris, et Berchtold 2016), réalisée par le GRSA, a été commanditée par le PILDJ et la Direction de la santé et des affaires sociales du canton de Fribourg. Elle a pour but de suivre sur 5 ans les pratiques de jeux d'une cohorte de jeunes Fribourgeois âgés de 15 à 24 ans. Cette étude permet également de récolter des données sur leur santé, leur style de vie et leurs ressources.

L'utilité d'une telle étude a été démontrée très rapidement, en mettant en évidence dès sa deuxième vague d'enquête le fait que « la majorité des joueurs à risque ou problématiques de 2015 sont devenus des non-joueurs en 2016 » (Barrense-Dias, Suris, et Berchtold 2016, 69).

Voir le site web de l'étude : <http://wp.unil.ch/generationfree>

▪ **Enquêtes portant sur la perception des JHA de la part de population (en générale) et des parents**

La perception des JHA est un aspect important à cerner dans l'optique de développer des actions de prévention adéquates. A cet effet, la première étude de grande ampleur commanditée par le PILDJ (Etude romande sur le jeu) a intégré un sondage portant sur 2'500 habitants de Suisse romande (Inglin, Gmel, et Delgrande Jordan 2010) (Arnaud et al. 2009). Elle a démontré que plus de 40% de la population n'avait jamais entendu parler de jeu excessif.

Par la suite, une autre étude (plus modeste) axée sur la perception des parents de jeunes des cantons du Valais et de Genève est venue compléter les connaissances sur le sujet (Schalbetter 2015).

▪ **Enquête portant sur les pratiques de jeu online et les formes de prévention les plus aidantes aux yeux des joueurs**

Les HUG ont mené un projet, soutenu par le PILDJ, qui visait d'une part à étudier des facteurs psychologiques et sociaux (sentiment d'isolement, endettement) associés à un usage problématique des jeux d'argent en ligne ; d'autre part, à questionner les joueurs sur les approches de prévention en ligne qui leur paraissent les plus aidantes (Khazaal 2016). En tête de celles-ci figuraient : (1) Le support des pairs (via des communautés d'entraide) ; (2) Le soutien en ligne de professionnels ; (3) Les techniques de monitoring et/ou blocage automatique des jeux selon des warnings prédéfinis (temps de jeu, argent dépensé ou perdu).

▪ **Recherche portant sur Parcours de vie et le processus d'endettement**

Une recherche abordant le lien entre jeu excessif et endettement (Philibert, Morel et Pignolo, 2015) a été menée suite à un mandat donné par le PILDJ. Il s'agit d'une étude se concentrant sur les facteurs de l'émergence d'une pratique excessive chez les individus et l'apparition de l'endettement. Elle présente différents profil de joueur et offre un soutien à la mise en place de mesures concrètes différenciées.

▪ **Enquêtes portant sur les habitudes de jeu des apprentis et écoliers et évaluation d'impact (Addiction Valais)**

En sus de son enquête sur la perception/attitude des parents (financée par le PILDJ), Addiction Valais a mené des enquêtes portant sur les JHA/Jeu excessif auprès des apprentis (Schalbetter 2010) et des collégiens (Schalbetter 2012). Par ailleurs, elle a également commandité un sondage d'impact de sa campagne de prévention intitulée « Tu joues, je perds » (Schalbetter et M.I.S Trend SA 2016) et, de manière plus générales, produit régulièrement de petites évaluations de ses actions.

3.2.4 Appui à la prise en charge

▪ **Développement important du nombre de recherches produites par les hôpitaux universitaires romands**

Depuis 2007, on a pu observer une très nette augmentation du nombre de recherches publiées non seulement par le CJE (rattaché au CHUV), mais également par le Service d'addictologie des HUG qui s'est imposé comme un deuxième centre de compétences en la matière. Cet ancrage de la recherche en milieu hospitalier universitaire profite au traitement et à la formation de cliniciens-chercheurs. (→ Inventaire | Recherche)

▪ **Evaluation de la qualité des sites web dédiés au jeu excessif (HUG)**

En raison d'un nombre de plus en plus important de sites éducatifs à l'attention des patients, les HUG ont investigué la qualité de ces derniers pour ce qui concerne les informations délivrées sur le jeu excessif. Selon ses auteurs, des améliorations sont encore réalisables (Khazaal et al. 2008).

▪ **Enquête portant sur l'attitude des médecins généralistes sur les questions de JHA**

Une enquête conduite par les HUG auprès des médecins généralistes romands indique que la grande majorité d'entre eux sont conscients de l'existence et de l'impact potentiel d'une pratique excessive des JHA sur leurs patients mais qu'ils sont seulement une petite minorité (7%) à effectuer un dépistage du jeu excessif. Elle montre également qu'environ un tiers des médecins généralistes (32%) ne connaissent ni les traitements adéquats, ni ne savent à qui référer leurs patients en cas de problème. Voir : (Achab, Chatton, et al. 2014) (Achab, Khan, et al. 2014)

▪ **Enquête sur les pratiques des JHA auprès de la clientèle d'une institution spécialisée en addictions (Fondation Phénix - GE)**

La Fondation Phénix a conduit un dépistage systématique des habitudes de jeu d'argent auprès d'une population de 300 patients en traitement ambulatoire pour des problèmes de consommation de substances psychotropes. De manière cohérente avec la littérature internationale, il est apparu que « les patients en traitement pour abus ou addiction aux substances psychotropes étaient statistiquement plus confrontés aux problèmes de jeu d'argent que la population générale » (D'Epagnier, Flückiger, et Croquette Krokhar 2013).

3.2.5 Appui à la formation

▪ **Vulgarisation de résultats de la recherche internationale sur les JHA**

Le PILDJ a attribué deux mandats ayant comme objet la production de notices vulgarisant les enjeux et les méthodes utilisées par la recherche sur les JHA. Le premier avait trait au regard des sciences humaines sur les pratiques de jeu, le second aux connaissances « médicales » en matière de jeu excessif. Les fiches produites sont destinées à être mise en ligne sur le site web du programme www.sos-jeu.ch En outre, les sites institutionnels de plusieurs organisations en lien avec la lutte contre les jeux d'argent comme le CJE, les HUG,

Addiction Suisse et Stop-jeux.ch, mettent à disposition sur leurs sites Internet des éléments de vulgarisation des principaux résultats de recherche.

3.2.6 Appui transverse

- **Elargissement de la recherche sur le Gambling en direction du Gaming (et vice versa)**

On constate actuellement un élargissement du champ thématique de la recherche en direction de problématiques qui ne relèvent plus uniquement des jeux dits de hasard et d'argent (Gambling) mais s'étend à d'autres formes de divertissement pratiqué online. Cet intérêt nouveau est à comprendre comme une conséquence directe de la dématérialisation des JHA qui, pratiqués sur Internet, échappent à toutes logiques de lieux (i.e. le casino, le PMU, etc.) et, à dessein (Weber et Thorens 2015), tendent à ressembler de plus en plus à n'importe quels jeux d'écrans (on parle de « Gamification du Gambling »). A l'inverse, l'industrie du jeu vidéo (Gaming) a développé des jeux supposément gratuits, dont le modèle économique repose en fait sur l'achat compulsif d'option de jeu de la part de joueurs prêts à tout pour pouvoir progresser dans des univers virtuels rendu particulièrement addictifs (« Gamblification du Gaming »). Voir : (RGSB 2013; De Rosa et Burgess 2014; M. Gainsbury et al. 2014; Gainsbury 2015)

On notera que cet élargissement du champ de recherche au Gaming ne se justifie pas seulement du fait de la similarité actuelle de l'objet d'étude. Il réside également sur la méconnaissance des effets produits par un usage en parallèle (multi-usage) de ces deux formes de divertissement à partir de supports identiques (PC, tablette, Smartphone).

- **Revue de presse scientifique (www.stop-jeu.ch)**

Entre 2009 et 2013, le site www.stop-jeu.ch a mis en ligne, sur une base hebdomadaire des abstracts de recherches sur les JHA et le jeu excessif. Les archives de ce dépouillement sont, à ce jour, encore accessibles en ligne (stop-jeu.ch s. d.).

- **Multiplication des recherches évaluatives**

Notre inventaire nous a permis de repérer plusieurs évaluations, issues de domaines et d'acteurs différents, comme par ex. : L'évaluation par l'IUMSP de la Helpline du PILDJ (Arnaud, Dubois-Arber, et Gervasoni 2010) ; le sondage d'impact financé par Addiction Valais suite à sa campagne « Tu joues, je perds » (Schalbetter et M.I.S Trend SA 2016) ; les évaluations pré/post conduites par le CJE/RNVP lors de leurs formations à l'attention des dépositaires de DLE de la Loterie Romande (Rivera et al. 2010; C. Zumwald, Lisboa Caetano, et Simon 2011, 2012a; A. Tomei, Zumwald, et Simon 2013; Fernandes et al. 2014; Laubscher, Tomei, et Zumwald 2015) (Alexander Tomei et Zumwald 2016). On pourrait également inclure une partie des études financées par la Confédération en vue de jauger de l'impact de l'introduction des casinos en Suisse.

3.2.7 Autres aspects

- **Ancrage – grâce à l'impulsion du PILDJ – d'une recherche en matière de JHA dans plusieurs institutions romandes**

Grâce à l'impulsion donnée par le PILDJ, la thématique du jeu excessif/JHA est devenue un nouvel objet de recherche pour Addiction Suisse tout comme pour l'IUMSP, l'IRENE ou encore le Département de sociologie de l'Université de Genève.

ANNEXE | C - Mise en exergue de prestations choisies

T. 18 *Liste chronologique des recherches financées par le PILDJ*

Année	Institutions partenaires	Titre court	Référence
2009 / 2010	Addiction Suisse et IUMSP	R+ : Etude romande sur le jeu	(Arnaud et al. 2009) (Inglin, Gmel, et Delgrande Jordan 2010)
2010	IUMSP	Evaluation de la permanence téléphonique du PILDJ	(Arnaud, Dubois-Arber, et Gervasoni 2010)
2010	HUG	Programme Internet de traitement du jeu excessif (articles – Psychotropes / L'information psychiatrique)	(Zermatten, Jermann, Khazaal, et Bondolfi 2010) (Zermatten, Jermann, Khazaal, Zullino, et al. 2010)
2011	IUMSP	La problématique des jeux d'argent chez les adolescents du canton de Neuchâtel	(Suris et al. 2011)
2011	Addiction Suisse	Beliefs about and attitudes toward gambling in French-speaking Switzerland (article - Journal of Gambling Studies)	(Inglin et Gmel 2011)
2012	IRENE et CJE	Le coût social du jeu excessif en Suisse	(Jeanrenaud et al. 2012)
2013	IUMSP	Gambling among youths in Switzerland and its association with other addictive behaviors (article - Swiss Med Wkly)	(Tozzi et al. 2013)
2014	C. Dubuis	Revue de la littérature internationale dans le domaine des jeux d'argent	(Claudia Dubuis 2016) Fiches en en cours d'intégration à sos-jeu.ch
2014	HUG	Early Detection of Pathological Gambling: Betting on GPs' Beliefs and Attitudes (Rapport et article - BioMed Research International)	(Achab, Chatton, et al. 2014) (Achab, Khan, et al. 2014)
2015	IRENE et CJE	Conséquences financière du jeu excessif	(Jeanrenaud, Buzoku, et Simon 2015)
2015	IUMSP	R+ / Cof : La problématique des jeux d'argent chez les adolescents du canton de Fribourg (Etude longitudinale)	(Suris, Barrense-Dias, et Berchtold 2015)
2015	Addiction Valais et RNVP	Mon ado, les jeux et les réseaux sociaux (enquête auprès des parents)	(Schalbetter 2015)
2015	GREa et UNIGE-Socio	R+ : Le processus d'endettement dans le jeu excessif (article - Psychotropes)	(Philibert, Morel, et Pignolo 2015b) (Philibert, Morel, et Pignolo 2015a)
2016	IUMSP	R+ / Cof : Etude longitudinale : 2 ^{ème} vague	(Barrense-Dias, Suris, et Berchtold 2016)
2016	HUG	Jeux d'argent et Internet	(Khazaal 2016)
Ce rapport	C. Al Kurdi	Panorama des réponses au jeu excessif en Suisse romande (Le présent rapport)	
En cours	CJE	Revue de la littérature médicale internationale dans le domaine des jeux d'argent	
En cours	CJE	Cof : Prévention du jeu excessif par les opérateurs en Suisse romande	
En cours	IUMSP	R+ / Cof : Etude longitudinale : 3 ^{ème} vague	
En cours	IDHEAP	Cohérence des politiques publiques sur les jeux d'argent	
10 Institutions concernées		De nombreuses connaissances utilisables par la prévention	18 publications dont 6 articles

R+ : indique une recherche de grande ampleur qui a été financée en dehors du Fonds de Recherche
Cof : indique que la recherche a été cofinancée par le PILDJ

La majorité des recherches financées par le PILDJ l'ont été grâce à la mise en place dès 2009 d'un fonds de recherche et d'évaluation dont la dotation annuelle s'élève à 50'000 francs. Parmi les recherches soutenues, trois d'entre elles (jugées prioritaires et notées ci-dessus R+) ont nécessité l'engagement de ressources plus importantes et ont fait l'objet d'un financement ad hoc de la part du PILDJ. Pour donner un ordre de grandeur, les recherches financées par le Fonds de recherche du PILDJ s'échelonnent de 10'000 à 30'000 francs, quant à la recherche prioritaire la plus coûteuse, elle a requis un investissement proche de 190'000 francs.

ANNEXE | C - Mise en exergue de prestations choisies

▪ Multiplication des recherches mandatées par les organes de surveillance

T. 19 *Recherches mandatées par les organes de surveillance depuis 2007 (diffusées)*

Domaine	Mandataires	Institutions / chercheurs	Références
Cantons	CDCM, Comlot	INFRAS, Blaszczyński, Comlot	(Blaszczyński 2009; Von Stokar, Zandonella, et Schwab Cammarano 2013; Zandonella, Schwab Cammarano, et von Stokar 2014; Comlot 2015)
Confédération	CFMJ, OFJ	BASS, FERARIHS, INFRAS, CFMJ, UNIBE	(CFMJ/ESBK 2009c, 2009d, 2009a, 2009b, Künzi et al. 2009a, 2009b; Stern et al. 2010; Eichenberger et Rihs-Middel 2014a, 2014b), (Baldauf et Brüsehaber 2015)

▪ Multiplication des recherches mandatées par l'industrie du jeu

T. 20 *Recherches mandatées par l'industrie du jeu depuis 2007 (diffusées)*

Domaine	Mandataires	Institutions / chercheurs	Références
Loteries	Loterie Romande	Osiek, Ladouceur, Blaszczyński, Griffiths (NECCTON)	(Blaszczyński 2008, 2011; Auer et Griffiths 2015)
Maisons de jeux	(Casinos)*	HSLU, CAREPLAY, Häfeli, Lischer IRGA : Carlevaro, Sani	(Jörg Häfeli et Lischer 2010; Haefeli, Lischer, et Schwarz 2011; Jörg Häfeli, Lischer, et Villiger 2012; Carlevaro et al. 2014; Lischer, Häfeli, et Villiger 2014a, 2014b; Haefeli, Lischer, et Haeusler 2015)

Note :*De nombreuses sources de financement ont été identifiées. Parmi celles-ci : HSLU; Addiction Suisse pour l'Interkantonales Programm Glucks-spielsuchtprävention der Nordwest- und Inner- schweiz (AG, BE, BL, BS, LU, NW, OW, SO, UR, ZG); The European Gaming and Betting Association (EGBA); etc.

3.3 Mise en évidence d'une tendance

F. 10 Recherche sur les JHA : de la pathologie individuelle au phénomène de société

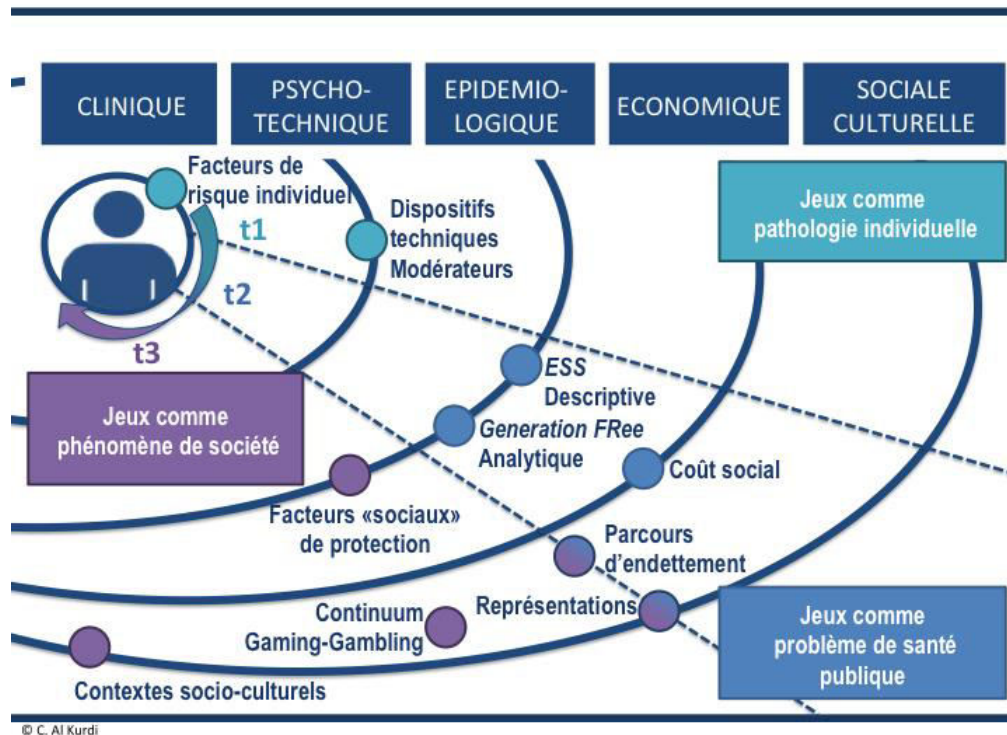

Légende : Cette figure identifie les différents acteurs impliqués dans la recherche en matière jeu excessif. Elle différencie trois zones qui correspondent à trois trends en matière de recherche qui coexistent actuellement, mais sont apparues à différents moments.

Actuellement, à l'aune de la situation de 2005, la recherche sur le jeu excessif a atteint un certain degré de maturité en Suisse romande :

- La prévalence du jeu excessif auprès de la population générale est connue et réactualisée tous les cinq ans grâce à l'ESS;
- Les cantons romands disposent de deux hôpitaux universitaires qui produisent de la recherche clinique à partir de leur patientèle ;
- Grâce à l'impulsion du PILDJ, des segments spécifiques de la population (les jeunes) commencent à être étudiés et une recherche de type social commence à être déployée.

3.4 Principaux défis identifiés

▪ **Agenda commun de recherche sur le plan national**

Ces dernières années les recherches sur les JHA se sont multipliées en Suisse. Cependant, bien qu'elles se soient organisées au niveau régional, grâce à des dispositifs équivalents au PILDJ, il manque encore au niveau suisse un organe qui permettrait d'établir de manière concertée des priorités, un agenda et une véritable division du travail en matière de recherche sur les JHA.

▪ **Valorisation de la recherche (veille / vulgarisation / dissémination) à l'attention de la Cité**

Actuellement, comme c'est le cas dans d'autres domaines, la recherche scientifique en matière de JHA s'adresse essentiellement à des scientifiques actifs dans ce domaine. Les activités de valorisation sont réduites à la portion congrue et se résument à la publication dans des revues les plus prestigieuses possibles. La conséquence directe de cette valorisation en vase clos est, vraisemblablement, une sous-utilisation dans le cadre des politiques publiques des résultats de recherche les plus récentes au profit des thèses les plus connues.

▪ **Synergies en matière de monitoring des jeux d'argent**

Un observatoire romand avait été proposé en 2005, mais refusé par la CLASS. Au vu des développements du domaine et des besoins en la matière, tant pour les institutions académiques, les cantons ou les autorités de surveillance, il semble souhaitable de promouvoir des alternatives à un observatoire, qui pourraient remplir des objectifs similaires. Les efforts entrepris par le CJE (comme la rencontre à l'hôpital de Cery, 2 mars 2016 « Atelier d'échanges de vues au sujet du monitoring des politiques publiques jeu excessif ») pour relancer cette dynamique au niveau national pourraient répondre à ce besoin.

▪ **Pilotage et le financement pour les activités de recherche**

Si jusqu'à présent, le Fonds de recherche du PILDJ semble avoir été suffisant, c'est certainement en raison de sa nouveauté qui a su attirer des chercheurs en dépit de sa faible dotation (50'000 francs par année). Etant donné l'importance de la recherche pour des actions de prévention efficaces et efficientes, il semble primordial de repenser la dotation de ce fonds et/ou de mettre en place un dispositif de pilotage, ainsi que de financements complémentaires (intercantonal, FNS) qui devrait se baser sur agenda de recherche qui reste encore à créer (cf. ci-dessus).

Le groupe d'experts (GE) souhaiterait une augmentation de la dotation du fonds de recherche du PILDJ.

▪ **Importance de recherches issues des sciences humaines**

La recherche issue des sciences humaines (sociologie, anthropologie, économie) permet d'affiner la connaissance des parcours de vie des joueurs et d'améliorer la mise en évidence de facteurs contextuels (sociaux, économiques et culturels) qui favorisent ou empêchent le passage vers une perte de maîtrise de la part de joueurs. Une meilleure connaissance de ces facteurs, notamment du rôle joué par les proches, serait utile non seulement à la prévention, à la formation, mais également à la production de nouvelles formes de prises en charge.

4. Prise en charge

4.1 Situation initiale

Avant 2007, les compétences en matière de traitement spécialisé du jeu excessif se concentre essentiellement sur l'arc lémanique (CJE et, dans une moindre mesure, Fondation Phénix).

4.1.1 Constat

Le GREA résume la situation d'alors de la manière suivante (Al Kurdi et Savary 2005, 49- 58) :

- Offre lacunaire et géographiquement mal répartie
- Problème d'accessibilité au traitement (faible taux de prise en charge)
- Incapacité du réseau sociosanitaire à détecter les problèmes de jeu et à orienter les joueurs
- Contexte idéologique défavorable (jeu pathologique perçu comme un vice et non pas comme une maladie)
- Pas de Follow-up normalisé qui permettrait de mieux comprendre le parcours de traitement des joueurs

4.1.2 Besoins identifiés

Quant aux besoins identifiés en vue de la création d'un dispositif, ils étaient les suivants :

- Améliorer le suivi de la problématique / recueil systématique des données (pilotage)
- Recenser et diffuser les adresses de thérapeutes spécialisés (pilotage)
- Augmenter l'implication des services sociaux (pilotage)
- Affiner les compétences pour les cas lourds (expertise)
- Améliorer le suivi clinique et la connaissance des parcours de soins (expertise)
- Pérenniser l'existence d'un centre de compétence (financement)
- Soutenir de manière accrue les institutions dépendances dans les cantons (financement)

4.2 Activités depuis 2007

4.2.1 Tableau synoptique

T. 21 Exemples de prises en charge disponibles en Suisse romande

	PP	Sous-type	Explication
Bilan psychosocial	Intervenants socio-sanitaires formés à cet effet		Le bilan psychosocial vise à la fois à évaluer la situation (généralement à l'aide d'instruments psychométriques), à motiver le joueur au changement (Counseling) et, en cas de besoin, à l'orienter vers une prise en charge spécialisée. En principe, il peut être pratiqué par tout professionnel (de santé ou non) ayant suivi une formation à cet effet. Dans les faits ces derniers sont généralement issus de la santé mentale et/ou du domaine des addictions.
		Evaluation	<ul style="list-style-type: none"> De nombreux instruments psychométriques peuvent être utilisés en appui à cette première évaluation, comme par ex. le SOGS - The South Oaks Gambling Screen (Lesieur et Blume 1987)
		IB Intervention brève	<ul style="list-style-type: none"> Vise à donner un feedback au joueur, à le responsabiliser, à lui fournir une information sur les bénéfices d'un changement et à lui décrire quelques options et moyens de changement (Khazaal 2010) L'intervention devrait être basée sur les principes FRAMES (Reynaud, Ardwindson, et Beck 2013) Voir (Miller et Rollnick 2013; Rossignol 2001; Lécalier et Michaud 2004)
		EM Entrevue motivationnelle	<ul style="list-style-type: none"> Méthode de Counseling directive utilisée pour augmenter la motivation intrinsèque au changement par l'exploration et la résolution de l'ambivalence (CCLAT 2007b) Il s'agit d'un style de communication destiné à mobiliser les propres motivations du patient au changement afin de favoriser l'adhésion au traitement (Gijssen et al. 2013)
Prise en charge thérapeutique	Psychiatres Psychologues Thérapeutes spécialisés	TCC	<ul style="list-style-type: none"> Vise à identifier les pensées erronées et à se comporter différemment grâce à diverses techniques de restructuration. (CCLAT 2007a) (Voir INSERM 2008c), (Rengade et Khazaal 2014)
		Autres approches	<ul style="list-style-type: none"> Traitement pharmacologique (Voir INSERM 2008d) (Achab et Khazaal 2011), (Achab, Khazaal, et Zullino 2012) Approches systémiques / familiales (associer les proches) Psycho- thérapeutique / dynamique, Psychanalytique, etc.
Auto-support	Pairs	Groupe d'entraide	<ul style="list-style-type: none"> Joueurs anonymes : Ce type de prise en charge s'inspire du mouvement des Alcooliques Anonymes et se base sur les mêmes principes visant l'abstinence (12 étapes)
		e-Traitement	<ul style="list-style-type: none"> www.jeu-traitement.ch
Autres soutiens	ns	Communauté	<ul style="list-style-type: none"> Désendettement : Plusieurs cantons financent via la Taxe sur le jeu des institutions actives dans le désendettement Prise en charge (non financée par la taxe) d'autres conséquences des JHA : divorce, violence, délit, etc. Appui de la communauté (famille, proches, collègues, etc.)

Pour une vue d'ensemble des prises en charge, voir Inventaire | Traitement

4.2.2 Bilan psychosocial

- **Existence dans tous les cantons romands d'acteurs à même d'effectuer un « bilan psychosocial » de joueurs potentiellement excessifs**

L'ensemble des cantons romands disposent d'institutions à même d'effectuer un « bilan psychosocial » des joueurs rencontrant des problèmes de jeu. Cette prestation relève à la fois de l'évaluation, de la motivation et, en cas de besoin, du travail d'orientation vers une prise en charge spécialisée de thérapeutique et/ou sociale (désendettement par exemple).

4.2.3 Prise en charge thérapeutique

- **Existence dans la majorité des cantons romands d'une offre thérapeutique pour les joueurs pathologiques**

A l'exception du Jura, la totalité des cantons romands disposent fin 2016 d'une offre spécialisée de prise en charge thérapeutique qui s'appuie sur le savoir-faire de spécialistes en addictions et/ou en santé mentale.

- **Développement de la prise en charge des proches**

A l'instar de ce qui se fait depuis longtemps dans le domaine des addictions avec substances (O. Simon, Zullino, et Sanchez-Mazas 2004), l'importance d'intégrer les proches à la prise en charge spécialisée des joueurs excessifs est maintenant largement reconnue (O Simon 2014).

4.2.4 Auto-support

- **Existence dans la majorité des cantons de groupe d'entraide**

Deux cantons romands (GE, VS) bénéficient, fin 2016, de la présence des Joueurs Anonymes sur le territoire. Selon une information fournie par le secrétariat du PILDJ, un groupe indépendant d'anciens joueurs s'est également développé sur les cantons de Fribourg et de Vaud dès fin 2016.

- **Jeu-contrôle.ch : Un projet-pilote de traitement du jeu par Internet visant à abaisser le seuil de prise en charge**

Développé par les HUG, et soutenu par le PILDJ, le programme de traitement du jeu par internet est un projet-pilote qui visait à abaisser le seuil de prise en charge en proposant aux joueurs excessifs une offre de traitement en ligne, directement accessible depuis leur domicile (24/7). Inspiré d'un manuel développé par Robert Ladouceur et Stella Lachance, ce projet-pilote n'a pas rencontré le succès escompté et a été interrompu au profit d'un autre projet du PILDJ : jeu-contrôle.ch, qui a pu en récupérer une partie du matériel produit. Voir : (Zermatten et al. 2008), (Zermatten, Jermann, Khazaal, Zullino, et al. 2010), (Zermatten, Jermann, Khazaal, et Bondolfi 2010).

4.2.5 Autres soutiens

- **Une prise en compte institutionnelle d'une partie des conséquences sociales du jeu excessif (désendettement)**

La littérature a mis en évidence de nombreuses retombées du jeu excessif qui échappent au registre sanitaire, comme par exemple, l'isolement, les problèmes relationnelles (violence, divorce), la baisse de productivité (à l'école, au travail), les actes délictueux (détournement), les faillites, etc.

En raison de la place centrale qu'occupent les problèmes financiers au sein de cette liste de conséquences sociales attribuables au jeu excessif, deux cantons romands (JU, VS) ont décidé de financer – via la Taxe sur le jeu – des services s'occupant de questions de

surendettement (Comlot 2016). On notera que l'ensemble des cantons romands disposent de tels services (Pour une description récente, voir: Jeanrenaud, Buzoku, et Simon 2015, 32-38).

▪ **Un soutien informel de la communauté**

Un bon indice de la reconnaissance de ce rôle de soutien est l'intégration de la catégorie « Amis ou proches » aux options de réponses de la question posée par l'ESS 2007 relative à une éventuelle prise en charge. Alors même que l'ESS 2002 proposait six options de réponses à la question d'une éventuelle prise en charge, l'ESS 2007 passe à dix réponses possibles, dont une qui inclut les proches. Nommément : « Conseil / Service social ; Institution spécialisée dans le domaine des dépendances ; Groupe entraide ; Médecin généraliste ; Psychiatre ; Psychologue / psychothérapeute ; Centre de management des dettes ; Prise en charge stationnaire (hospitalisation) ; Amis ou proches ; Autres ». La recherche de Philibert, Morel et Pignolo (2015) a mis en évidence l'importance du rôle de soutien que pouvait jouer la communauté et proches des joueurs.

4.2.6 Autres aspects

▪ **Des institutions spécialisées facilement identifiables grâce à sos-jeu.ch**

Dès sa mise en ligne, fin 2007, www.sos-jeu.ch a répertorié les offres cantonales de prise en charge du jeu excessif. Cette liste est tenue à jour par le secrétariat du PILDJ.

4.3 Mise en évidence d'une tendance

F. 11 *Prise en charge du jeu excessif, d'un soutien spécialisé à un soutien communautaire ?*

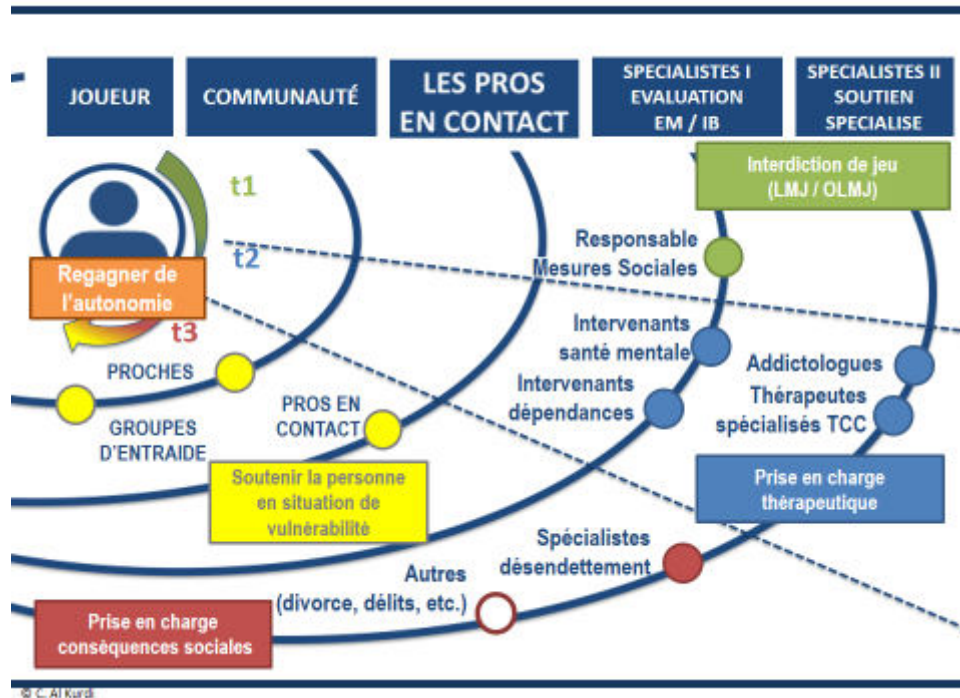

Légende : Cette figure illustre les différents acteurs impliqués dans la prise en charge des joueurs excessifs. Elle différencie trois zones qui correspondent à trois modalités de prise en charge qui coexistent actuellement, mais sont apparues à des moments différents.

- Dans un premier temps (t1), la prise en charge du jeu excessif se résume, suite à une évaluation du RMS, à un éloignement des joueurs des lieux de jeu (LMJ art. 22 : Exclusion).
- Dans un deuxième temps (t2), dans une logique de spécialisation, les cantons ont développé une offre de soutien spécialisé (de type thérapeutique) associée aux réseaux addictions / santé mentale.
- Dans un troisième temps (t3), aux côtés de cette offre sanitaire, certains cantons ont financé des institutions actives dans le désendettement. (c'est-à-dire une prise en charge spécialisée d'une partie des conséquences sociales du jeu excessif). Parallèlement à cette prise en charge des conséquences sociales du jeu excessif, un soutien de type communautaire semble se déployer en direction des joueurs en difficulté.

4.4 Principaux défis identifiés

▪ Taux de prise en charge des joueurs excessifs

Au regard du faible taux de prise en charge des joueurs en dépit des campagnes d'information menées dans les cantons romands, et de la formation concomitante par le PILDJ de professionnels à même de repérer et d'orienter les joueurs en difficulté, il pourrait être opportun de réfléchir à d'autres formes de prise en charge complémentaires à celle de la consultation spécialisée. Une réflexion sur les stratégies de repérage et sur l'efficacité des mesures sociales des opérateurs à cet égard pourrait être utile.

▪ (Re)connaître davantage le soutien informel des membres de la communauté

En raison d'un très petit nombre de réponses, l'ESS peine à nous fournir une image précise du nombre de personnes prises en charge pour des questions de jeu excessif et de la nature même de cette prise en charge. Les témoignages des joueurs montrent que ces derniers ont recours, souvent durant plusieurs années, à leur réseau naturel (famille, amis, collègues, etc.) avant de solliciter l'aide du réseau institutionnel (médecin, psychologue, psychiatres, désendettement, etc.). Une meilleure connaissance de ces dynamiques pourrait conduire à une prise en charge plus efficiente.

▪ Connaissances sur les « guérisons spontanées »

Selon l'INSERM, des recherches étrangères ont remis en question l'idée dominante qui suggère que les problèmes de jeu seraient toujours progressifs et persistants dans le temps (INSERM 2008a, 344). Au contraire, ces études tendraient à démontrer que les problèmes de jeu suivent un développement multidirectionnel et que le statut de joueur excessif est instable dans la durée. Voir par ex. : (Sartor et al. 2007; LaPlante et al. 2008; Nelson et al. 2009). En Suisse, la seule étude longitudinale conduite à ce jour sur les JHA, arrive à un constat similaire (voir plus haut encadré Generation FRee).

▪ Connaissance des coûts réels du jeu excessif des collectivités publiques

Le travail de Jeanrenaud sur le coût social des JHA, ainsi que les études du bureau BASS sur cette question, ne nous permettent pas de dégager avec suffisamment de précision les coûts réels à la charge des collectivités publiques pour la prise en charge des conséquences sanitaires et sociales du jeu excessif. De telles données semblent pourtant indispensables alors même que la LJAr va étendre les possibilités de jeu.

▪ Monitoring

Le Groupe d'experts (GE), souhaite que la question du monitoring des traitements soit abordée à l'avenir.

Annexe D - Aperçu des activités du PILDJ

T. 22 Principales composantes du PILDJ (Juillet 2007- décembre 2015)

	Phase I juillet 2007 - juin 2009 Démarrage et mise en œuvre	Phase II juillet 2009 - juin 2012 Stabilisation et renforcement	Phase III juillet 2013 - décembre 2015 Adaptation et amélioration
Prévention	<ul style="list-style-type: none"> ▪ Conférences de presses (lancement PILDJ) ▪ Brochure d'information (10'000) ▪ Création www.sos-jeu.ch ▪ Ligne téléphonique de RNVP (15h / semaine) 	<ul style="list-style-type: none"> ▪ Campagne d'affichage grand public ▪ Réédition/Traduction Brochure FR/DE (10'000) ▪ Amélioration graphique sos-jeu.ch ▪ Helpline 24/7 Collaboration RNVP et Main tendue 	<ul style="list-style-type: none"> ▪ Evènement grand public (Expo MAHN) ▪ Publi-reportages ▪ Réédition Brochure (10'000) et extension de lieux de distribution ▪ Fil d'actualités sur sos-jeu.ch ▪ Nouveau matériel promotionnel : Stylo, sachet de sucre, etc. ▪ Module www.ciao.ch: Création d'un module d'information pour les jeunes sur les JHA et l'endettement ▪ Conceptualisation "www.Jeu-controle.ch"
Formation	<ul style="list-style-type: none"> ▪ Module de sensibilisation au Jeu excessif (CJE/RNVP en partenariat avec acteurs locaux) 	<ul style="list-style-type: none"> ▪ Module de sensibilisation au jeu excessif ▪ Sensibilisation en allemand (FR via Santé bernoise) 	<ul style="list-style-type: none"> ▪ Module de sensibilisation au jeu excessif ▪ Formation spécifique pour les médecins de premier recours en collaboration avec la SSMG
Traitement	<ul style="list-style-type: none"> ▪ www.Jeu-traitement.ch: Projet pilote de prise en charge online 	<ul style="list-style-type: none"> ▪ Jeu-traitement.ch (exploitation) 	<ul style="list-style-type: none"> ▪ Fermeture de www.Jeu-traitement.ch
Recherche	<ul style="list-style-type: none"> ▪ Etude romande sur le jeu 	<ul style="list-style-type: none"> ▪ 3 études livrées 	<ul style="list-style-type: none"> ▪ 6 études livrées : ▪ 4 études en cours
<p>----- Monitoring: Helpline ; Sos-jeu.ch ; Jeu-traitement.ch ; etc. -----</p>			

Source : Secrétariat PILDJ, Rapports d'activités (PILDJ 2009, 2010b, 2012, 2014, 2015, 2016)

Annexe E - Membres du groupe d'experts (GE) et de pilotage (GP) du PILDJ

Les membres du groupe d'experts (GE) du PILDJ suivants participent à garantir la qualité du présent travail :

- Sophia Achab, HUG, GE
- Antoine Bays, REPER, FR
- Laetitia Baume, Addiction Jura, JU
- Isabelle Chatelain, RNVP, GE
- Jean-Marie Coste, Fondation Neuchâtel Addiction, NE
- Romaine Darbellay, Addiction Valais, VS
- Cédric D'Epagnier, Phénix, GE
- Svetlana Dimova, CJE, CHUV, VD
- Cyrill Gerber, santé bernoise, BE
- Fanny Hermann, REPER, FR
- Nadia Rimann, Addiction Suisse, CH
- Olivier Simon, CJE, CHUV, VD
- Silvia Steiner, Addiction Suisse, CH
- Niels Weber, Psychologue spécialisé en hyperconnectivité, VD
- Valérie Wenger, Fondation Neuchâtel Addiction, NE

Le Groupe de Pilotage (GP) du PILDJ, à l'origine du mandat est composé des délégués cantonaux suivants :

- Hugues Balthasar, Canton de Vaud
- Romaine Darbellay, Canton du Valais
- Nicolas Dietrich, Canton de Fribourg
- Magali Fischer, Canton de Genève
- Barbara Valentine, Canton du Jura
- Valérie Wenger, Canton de Neuchâtel

SOURCES

- Achab, Sophia, Anne Chatton, Riaz Khan, Gabriel Thorens, Louise Penzenstadler, Daniele Zullino, et Yasser Khazaal. 2014. « Early Detection of Pathological Gambling: Betting on GPs' Beliefs and Attitudes ». *BioMed Research International* 2014:1-7. <https://doi.org/10.1155/2014/360585>.
- Achab, Sophia, Riaz Khan, Gabriel Thorens, Yasser Khazaal, et Daniele Fabio Zullino. 2014. « Betting on GPs' beliefs and attitudes toward problem gambling to improve screening procedure in general population: they have needs... » Geneva: HUG. http://www.sos-jeu.ch/pdf/Jeu_excessif_croyances_patient_medecin.pdf.
- Achab, Sophia, et Yasser Khazaal. 2011. « Psychopharmacological Treatment in Pathological Gambling: A Critical Review ». *Current Pharmaceutical Design* 17 (14):1389-95. <https://doi.org/10.2174/138161211796150774>.
- Achab, Sophia, Yasser Khazaal, et Daniele Fabio Zullino. 2012. « Approches médicamenteuses ». In *Le jeu pathologique: Comprendre-Prévenir-Traiter*, 141-45. Elsevier Masson.
- Addiction Suisse. 2013. *Addiction aux jeux de hasard (Focus)*. Lausanne: Addiction info Suisse. http://www.sucht-info.ch/no_cache/fr/faits-et-chiffres/addiction-aux-jeux-de-hasard/?cid=997&did=1764&sechash=ded2aeb.
- . 2015. « Lettre aux parents No 9: Chance au jeu – pas de bol! Parler des jeux de hasard et d'argent aux enfants et adolescent-e-s ». <http://shop.addictionsuisse.ch/fr/lettres-aux-parents/539-lettre-aux-parents-no-9-chance-au-jeu-pas-de-bol-.html>.
- Addiction Valais. 2013. « CP: Addiction Valais lance une campagne de prévention originale auprès des jeunes pour les inciter à garder la tête froide face aux jeux d'argent et de hasard ». http://sos-jeu.ch/pdf/communiqué_presse_addiction_valais.pdf.
- . 2014. « VS: Campagne "Tu joues, je perds" (pour les proches) ». novembre 2014. <http://www.addiction-valais.ch/?page=news&IDNews=128242>.
- Addiction Valais, et CARITAS-VS. 2016. « CP: Prévention de l'endettement et du jeu excessif chez les jeunes ». <http://www.addiction-valais.ch/?page=news&IDNews=129055>.
- Al Kurdi, Christophe. 2016. « Intervention précoce et ordonnance d'application (LJAr) - Sur mandat des Cantons et de la Coalition pour la protection des joueurs ». Lausanne: GREA.
- Al Kurdi, Christophe, et Jean-Félix Savary. 2005. Etude d'un dispositif intercantonal de lutte contre le jeu excessif. Rapport final : Sur mandat de la Conférence Romande des Affaires Sociales et Sanitaires (CRASS). Yverdon-les-Bains: GREA (Groupement Romand d'Etudes des Addictions). <http://www.scribd.com/doc/48425945/Etude-d%E2%80%99un-dispositif-inter-cantonal-de-lutte-contre-le-jeu-excessif-GREA-2005>.
- Andronicos, Melina, Hugo Babel, et Sophie Nunweiler. 2013. « Patients virtuel: état des lieux dans le domaine des addictions en romandie ». *Revue Médicale Suisse*, n° 9 (janvier):10.
- Anielski, Mark, et Aaron Braaten. 2008. « The Socio-Economic Impact of Gambling (SEIG) Framework: An Assessment Framework for Canada: In Search of the Gold Standard ». Technical Report. Inter-Provincial Consortium for the Development of Methodology to Assess the Social and Economic Impact of Gambling. <http://prism.ucalgary.ca//handle/1880/45235>.
- Arnaud, Sophie, Jeanne-Marie Chabloz, Françoise Dubois-Arber, Jean-Pierre Gervasoni, Gerhard Gmel, Sophie Inglin, et Luca Notari. 2009. « Etude romande sur le jeu : une collaboration entre IUMSP et ISPA sur mandat du Programme Intercantonal de Lutte contre la Dépendance au Jeu (PILDJ) ». Lausanne: IUMSP.

SOURCES

- http://www.iumsp.ch/Publications/pdf/rds150_fr.pdf.
- Arnaud, Sophie, Françoise Dubois-Arber, Gabriel Fueglistaler, Jean-Pierre Gervasoni, et André Jeannin. 2012. « Étude sur le jeu excessif à Genève ». Lausanne: IUMSP. https://www.iumsp.ch/Publications/pdf/rds195_fr.pdf.
- Arnaud, Sophie, Françoise Dubois-Arber, et Jean-Pierre Gervasoni. 2010. « Evaluation de la permanence téléphonique 0800 801 381 du Programme intercantonal de lutte contre la dépendance au jeu (PILDJ) ». Lausanne: IUMSP. http://www.sos-jeu.ch/pdf/RdS170_Evaluation_permanence_telephonique_PILDJ.pdf.
- Auer, Michael, et Mark D. Griffiths. 2015. « Loterie Romande Electronic Lottery: Social Responsibility Report (sur mandat de la LoRo) ». Vienna: Neccton Ltd.
- Baldauf, Artur, et Thomas Brüsehaber. 2015. « Abschätzung der finanziellen Auswirkungen des neuen Geldspielgesetzes (sur mandat de l'OFJ) ». Bern: Institut für Marketing und Unternehmensführung (UNIBE). <https://www.bj.admin.ch/dam/data/bj/wirtschaft/gesetzgebung/geldspielinitiative/ber-unibern-d.pdf>.
- Barman, Jean-Daniel. 2009. « Nouvelles addictions sans substance: de l'indispensable changement de paradigme ». *Actualité Sociale*, n° 18 (janvier).
- Barrense-Dias, Yara, Joan-Carles Suris, et André Berchtold. 2016. « La problématique des jeux d'argent chez les adolescents du canton de Fribourg 2015-2016 ». Lausanne: IUMSP. http://wp.unil.ch/generationfree/files/2014/10/Rapport_T1_12092016.pdf.
- Besson, J., C. B. Eap, Y. Khazaal, Y. Montagnin, M. Rihs-Middel, O. Simon, H. Tissot, A. Tomei, C. Zumwald, et D. Zullino. 2008. « Dépendances (revue annuelle dans RMS) ». *Revue Médicale Suisse* 4 (139):8-13.
- Biscontin, Guido. 2009. « Le jeu excessif dans le canton de Fribourg: Analyse des besoins (version révisée) ». Fribourg: Commission cantonale d'utilisation du Fonds de prévention et de lutte contre le jeu excessif. <http://www.fr.ch/smc/files/pdf87/rapport-jeu-biscontin-version-revisée-06-05-20101.pdf>.
- Blaszczynski, Alex. 2008. « Electronic Lotteries and Responsible Gambling: A Review of Loterie Romande initiatives and Tactilo (sur mandat de la LoRo) ». Australia: Gambling Research Unit, University of Sydney.
- . 2009. « Electronic Lotteries and Responsible Gambling: A review of measures implemented for Tactilo (sur mandat de la Comlot) ». Australia: University of Sydney, Gambling Research Unit School of Psychology.
- . 2011. « Tactilo II 2010/2011: A Review of Loterie Romande's Tactilo II next phase of responsible gambling moderators (sur mandat de la LoRo) ». Australia: Gambling Research Unit, University of Sydney.
- Bondolfi, G., C. Osiek, et F. Ferrero. 2000. « Prevalence estimates of pathological gambling in Switzerland ». *Acta Psychiatrica Scandinavica* 101 (6):473-475.
- C. Dunand et al. 2008. « Jeu excessif: un nouveau défi pour les travailleurs sociaux ». *Revue Reiso [en ligne]*. <https://www.reiso.org/les-themes/thematique/soins/503-jeu-excessif-un-nouveau-defi-pour-les-travailleurs-sociaux>.
- Cantinotti, Michael, et Robert Ladouceur. 2006. « Evaluation de mesures visant à favoriser le jeu responsable sur les distributeurs de loterie électronique (Tactilo) (sur mandat de la LoRo) ». Canada: Université de Laval.
- CARITAS-FR. 2015. « Rapport annuel | Jahresbericht 2014 ». http://www.caritas-fribourg.ch/cm_data/Caritas_Fribourg_rapport_annuel_2014.pdf.
- . 2016. « Rapport annuel | Jahresbericht 2015 ». http://www.caritas-fribourg.ch/cm_data/Caritas_Fribourg_rapport_annuel_2015_def.pdf.
- Carlevaro, Tazio, Nicolas Bonvin, Andrea Camponovo, Michael Boyschau, Patrizia Mazza, Anna-Maria Sani, et Augusto Testini. 2014. « Mesures de prévention du jeu pathologique: qu'en pensent les employés des trois casinos tessinois ». Bellinzona: Istituto di ricerca sul gioco d'Azzardo (IRGA). <http://web.irga.ch/newmedia/Ricerca%20Prevezione%20Casin%C3%B2%20FR%202014.pdf>.

SOURCES

- Carlevaro, Tazio, Olivier Simon, et Roberto Ballerini. 2013. « On ne lésine pas avec la prévention: Evolution des attitudes et mesures de prévention du jeu excessif ». *Psychoscope* 34 (10):12- 15.
- CCLAT. 2007a. « Les principes de base de... la thérapie cognitivo-comportementale ». Ottawa: Centre canadien de lutte contre l'alcoolisme et les toxicomanies (CCLAT). <http://www.cnsaap.ca/SiteCollectionDocuments/PT-Essentials%20of%20Cognitive%20Behavioural%20Treatment-20070322-f.pdf>.
- . 2007b. « Les principes de base de... l'entrevue motivationnelle ». Ottawa: Centre canadien de lutte contre l'alcoolisme et les toxicomanies (CCLAT). <http://www.cnsaap.ca/SiteCollectionDocuments/PT-Essentials%20of%20Motivational%20Interviewing-20070322-f.pdf>.
- CEFOC, HES-TS (GE). 2012. « CAS de Spécialisation en gestion de dettes ». HETS. 4 juillet 2012. <https://www.hesge.ch/hets/formation-continue/formations-postgrade/certificats-cas/cas-specialisation-en-gestion-dettes>.
- CEN. 2011. *Responsible Remote Gambling Measures (CWA 16259:2011)*. Workshop Agreements (CWA). Brussels: European Committee for Standardization. http://www.eesc.europa.eu/self-and-coregulation/documents/codes/private/143%20MARKT%202011%20CEN%20Responsible%20Remote%20Gambling%20Measures_Workshop%20Agreement_final_16259-2011.pdf.
- CFMJ/ESBK. 2009a. « Jeu de hasard : Comportement et problématique en Suisse (synthèse de l'étude BASS) ». Berne: Commission fédérale des maisons de jeu. <http://www.esbk.admin.ch/dam/data/esbk/publiservice/berichte/res-studie-esbk-gluecksspiel-f.pdf>.
- . 2009b. « Paysage des casinos en Suisse : situation fin 2009 : rapport au Conseil fédéral ». Berne: Commission fédérale des maisons de jeu. <http://www.esbk.admin.ch/dam/data/esbk/publiservice/berichte/ber-casinolandschaft-2009-f.pdf>.
- . 2009c. « Examen de l'opportunité d'assouplir l'interdiction d'utiliser un réseau de communication électronique pour l'exploitation de jeux de hasard ». Berne: Commission fédérale des maisons de jeu. <http://www.esbk.admin.ch/dam/data/esbk/publiservice/berichte/ber-lockerung-gluecksspielverbot-f.pdf>.
- . 2009d. « Glücksspiel: Verhalten und Problematik in der Schweiz-Resultate zweier Studien (sur mandat de la CFMJ) ». Bern: Eidgenössische Spielbankenkommission. <http://biblio.parlament.ch/e-docs/344595.pdf>.
- . 2011. « Rapport annuel 2010 ». Commission fédérale des maisons de jeu.
- . 2012. « Rapport annuel 2011 ». Commission fédérale des maisons de jeu.
- . 2015. « Rapport annuel 2014 ». Commission fédérale des maisons de jeu.
- . 2016. « Rapport annuel 2015 ». Commission fédérale des maisons de jeu.
- . s. d. « Jurisprudence ». Commission fédérale des maisons de jeu. Consulté le 18 mai 2016. <http://www.esbk.admin.ch/esbk/fr/home/geldspiele/rechtsgrundlagen/rechtsprechung.html>.
- CJE. 2005. « 1er Symposium : Prévention du jeu excessif et recherche, de la législation à l'action (Dorigny, Lausanne) ».
- . 2008. « 2e Symposium : Prévention et traitement du jeu excessif dans une société addictive (Lausanne) ». 20 juin 2008. <http://www.medhyg.ch/index.php/medecine-sante/prevenir-le-jeu-excessif-dans-une-societe-addictive.html>.
- . 2009. « Projet SENSI-JEU, prévention auprès des jeunes via le centre de recrutement de l'armée à Lausanne ». In *Rapport d'activité 2006-2008*, 23- 24. Centre du jeu excessif. <http://www.chuv.ch/jeu-excessif/cje-ra-2006-2008.pdf>.
- . 2013. « Sensibilisation des apprentis en entreprise (Bobst) ». 2013. <http://www.chuv.ch/jeu-excessif/cje-bobst>.

SOURCES

- . 2014a. « 3e Symposium : Jeu excessif : connaître, prévenir, réduire les risques (Neuchâtel) ». 17.01 2014. <http://www.ssam.ch/SSAM/fr/node/696>.
- . 2014b. « 20 réponses sur les troubles liés aux jeux d'argent ». Centre du jeu excessif. http://www.chuv.ch/jeu-excessif/cje_rapport_joueur.pdf.
- . 2015. « VD:INFO-Flyer:Un joueur parmi vos proches?(réédition) ». http://www.chuv.ch/jeu-excessif/2015_cje_proches.pdf.
- Claudia Dubuis. 2016. « Le jeu d'argent et le jeu d'argent excessif sous l'angle des sciences humaines et sociales : sortir de la gangue moralisatrice ». In *Addictions et société : voyage au pays des ombres. Actes du colloque des 50 ans du GREA*, 263-79. Sociograph - Sociological Research Studies 25. Genève: Université de Genève. <http://www.unige.ch/sciences-societe/socio/fr/publications/dernierespublications/sociograph-25-sociological-research-studies-2/>.
- Coalition pour la protection des joueurs. 2017. « Ordonnance LJAr: Demandes des milieux de la prévention ».
- Comlot. 2010. « Rapport annuel 2009 ». Berne: Commission intercantonale des loteries et paris.
- . 2015. « Utilisation de la taxe sur la dépendance au jeu par les cantons durant l'année de contribution 2014 ». Berne: Commission des loteries et paris. http://www.fdkl.ch/berichte-details-184/utilisation-de-la-taxe-sur-la-dependance-au-jeu-par-les-cantons-durant-lannee-de-contribution-2014.html?file=files/fdkl/Nouvelles/2015_10_5%20Rapport_utilisation_de_la_taxe_sur_la_dependance_au_jeu.pdf.
- . 2016. « Verwendung der Spielsuchtabgabe durch die Kantone im Beitragsjahr 2015 ». Bern: Commission des loteries et paris. https://www.comlot.ch/download/pictures/93/5sdhybr48n3ymxfcxpyy69fhs5yg1h/bericht_der_comlot_zur_verwendung_der_spielsuchtabgabe_vom_08.09.16.pdf.
- De Rosa, Maria, et Marilyn Burgess. 2014. « Monétisation des médias numériques : Tendances, observations clés et stratégies efficaces (sur mandat de l'alliance interactive canadienne) ». Canada: Communications MDR. <http://trends.cmf-fmc.ca/media/uploads/reports/monetisation-des-medias-numeriques-0115.pdf>.
- D'Epagnier, Cédric, Julien Flückiger, et Marina Croquette Krokhar. 2013. « Dépistage des habitudes de jeu d'argent chez les patients de la Fondation Phénix ». *Dépendances*, n° 49 (Juin). http://www.grea.ch/sites/default/files/dep49_art8.pdf.
- Eichenberger, Yvonne, et Margret Rihs-Middel. 2014a. « Glücksspiel: Verhalten und Problematik in der Schweiz: Schlussbericht (sur mandat de la CFMJ) ». Villars-sur-Glâne: FERARIHS. <http://www.esbk.admin.ch/dam/data/esbk/publiservice/berichte/schlussberfehraris-d.pdf>.
- . 2014b. « Jeu de hasard: comportement et problématique en Suisse: Synthèse détaillée (sur mandat de la CFMJ) ». Villars-sur-Glâne: FERARIHS. <http://www.esbk.admin.ch/dam/data/esbk/publiservice/berichte/res-studiefehraris-f.pdf>.
- Fernandes, I., M. Jeanneret, A. Tomei, et O. Simon. 2014. « Formation 2014 des dépositaires de loteries électroniques: Evaluation ». Lausanne: CJE.
- FNS, et Gerhard Gmel (coordination). s. d. « Cohort Study on Substance Use Risk Factors (c-surf.ch) ». Consulté le 24 octobre 2016. <http://www.c-surf.ch/fr/1.html>.
- Fordd. s. d. « CAS interprofessionnel en addictions ». Consulté le 12 octobre 2016a. <http://www.fordd.ch/new/cas.php>.
- . s. d. « DAS en addictions ». Consulté le 12 octobre 2016b. <http://www.fordd.ch/new/das.php>.
- Formation Continue UNIL-EPFL. s. d. « CAS Jeu excessif - prévention, traitement et action communautaire ». Consulté le 12 octobre 2016a. <http://www.formation-continue-unil-epfl.ch/jeu-excessif-cas>.
- . s. d. « CAS Méthodes d'intervention comportementale et cognitive ». Consulté le 12 octobre 2016b. <http://www.formation-continue-unil-epfl.ch/methodes-intervention-comportementale-cognitive-cas>.

SOURCES

- . s. d. « DAS Spécialisation en psychothérapie comportementale et cognitive ». Consulté le 12 octobre 2016c. <http://www.formation-continue-unil-epfl.ch/specialisation-psychotherapie-comportementale-cognitive-das>.
- FR-DSAS. 2013. « Rapport sur la Prévention de l'endettement des jeunes ». Fribourg: Direction de la santé et des affaires sociales (FR). https://www.fr.ch/publ/files/pdf57/2013-DSAS-1_rapport_fr1.pdf.
- FSP - Fédération Suisse des Psychologues. 2013. « Dossier: Dépendance aux jeux / Glücksspielsucht ». *Psychoscope* 34 (10):4- 19.
- G4. 2013. *Responsible e-Gambling: Code of Practice (Version G02)*. Amsterdam: Global Gambling Guidance Group. http://www.gx4.com/bestanden/files/G4_E-Gambling_COP_G02-20130214.pdf.
- Gainsbury, Sally M. 2014. « Review of Self-exclusion from Gambling Venues as an Intervention for Problem Gambling ». *Journal of Gambling Studies* 30 (2):229- 51. <https://doi.org/10.1007/s10899-013-9362-0>.
- . 2015. *The use of social media in gambling*. Melbourne, Australia: Gambling Research Australia (GRA). <http://www.gamblingresearch.org.au/resources/d06679ec-3577-4cb0-867c-594ce741dbf6/grasocialmediareport.pdf>.
- Gainsbury, Sally M., Daniel L. King, Nerilee Hing, et Paul Delfabbro. 2015. « Social Media Marketing and Gambling: An Interview Study of Gambling Operators in Australia ». *International Gambling Studies* 15 (3):377- 93. <https://doi.org/10.1080/14459795.2015.1058409>.
- GE-HETS, et VD-EESP. 2012. « Modules d'approfondissement inter-écoles: Addictions, intervention sociale et prévention: entre politiques et réalités, quels espaces de réinsertion, quels accompagnements, quels partenariats, quels projets et comment agir? » HETS. 4 septembre 2012. <https://www.hesge.ch/hets/formation-base/bachelor-arts-en-travail-social/enseignements/modules-approfondissement-inter-ecoles>.
- Gijssen, P., R. Jammaer, H. Mourad, et William Pitchod. 2013. « Le jeu pathologique: Evolution conceptuelle, caractéristiques cliniques et perspectives psychothérapeutiques ». *Revue Médicale de Liège*. <http://orbi.ulg.ac.be/handle/2268/196458>.
- Grant, Jon E., et Marc N. Potenza, éd. 2004. *Pathological gambling: a clinical guide to treatment*. 1st ed. Washington, DC: American Psychiatric Pub.
- GREA. 2012a. Vidéo GREA: La problématique des jeux d'argent chez les adolescents (Interview du Dr Joan-Carles Suris - IUMSP/GRSA). <https://www.youtube.com/watch?v=W4klQYgpIR8>.
- . 2012b. Vidéo GREA: Le coût social du jeu excessif en Suisse (Interview du professeur Claude Jeanrenaud). https://www.youtube.com/watch?v=pxPU_3f-0pQ.
- . 2012c. Vidéo GREA: L'impôt sur les jeux d'argent est-il un impôt régressif? (Interview de Dr Dimitri Kohler). <https://www.youtube.com/watch?v=fYATOWUrqqk>.
- . 2014a. Vidéo GREA: Les pouvoirs publics face à l'addiction aux jeux d'argent (Interview de R-J Williams, Alberta Gaming Research Institute). <https://www.youtube.com/watch?v=IS4iyZFvOZk>.
- . 2014b. Vidéo GREA: Quels sont les développements récents des jeux au niveau international? (Interview du Professeur Jean-Patrick Villeneuve). <https://www.youtube.com/watch?v=G7UJj1h6sQc>.
- . 2014c. Vidéo GREA: Qu'est ce que le jeu excessif? (Interview du Dr Olivier Simon - CJE). <https://www.youtube.com/watch?v=W4klQYgpIR8>.
- . s. d. « Dossier sur la Révision de la loi sur les jeux d'argent ». Groupement Romand d'Etudes des Addictions. Consulté le 14 octobre 2016a. <http://www.grea.ch/revision-de-la-loi-sur-les-jeux-dargent-et-de-hasard-en-suisse>.
- . s. d. « Fil d'actualité sur les addictions sans substances ». Groupement Romand d'Etudes des Addictions. Consulté le 14 octobre 2016b. <http://www.grea.ch/publications/par-theme/7/all>.

SOURCES

- . s. d. « Formation: Entretien motivationnel (niveau 1) ». Consulté le 9 novembre 2016c. <http://www.grea.ch/evenements/entreti-en-motivationnel-niveau-1-2017-02-10>.
- . s. d. « Plateforme Jeu excessif ». Consulté le 13 octobre 2016d. <http://www.grea.ch/plateformes/jeu-excessif>.
- . s. d. « Révision de la loi sur les jeux d'argent (dossier) ». Consulté le 9 mai 2016e. <http://www.grea.ch/revision-de-la-loi-sur-les-jeux-dargent-et-de-hasard-en-suisse>.
- GREAA, Fachverband Sucht, Ticino Addiction, et Addiction Suisse. 2014. « Avant-projet de loi sur les jeux d'argent (LJAr): Argumentaire pour la consultation publique (Deuxième version) ». Groupement Romand d'Etudes des Addictions. http://www.grea.ch/sites/default/files/argumentaire_ljar.pdf.
- Haefeli, Joerg, Suzanne Lischer, et Joachim Haeusler. 2015. « Communications-based early detection of gambling-related problems in online gambling ». *International Gambling Studies* 15 (1):23–38.
- Haefeli, Joerg, Suzanne Lischer, et Juerg Schwarz. 2011. « Early detection items and responsible gambling features for online gambling (sponsorisé par the European Gaming and Betting Association) ». *International Gambling Studies* 11 (3):273–288.
- Häfeli, J., et C. Schneider. 2005. « Identifikation von Problemspielern im Kasino—Ein Screeninginstrument (ID-PS) ». Luzern: Hochschule für Soziale Arbeit, Institut WDF. http://www.careplay.ch/fileadmin/user_upload/Files/Dokumente/Haefeli_Schneider_2005_Frueherkennung_Problemspieler.pdf.
- Häfeli, Jörg, et Suzanne Lischer. 2010. « Die Früherkennung von Problemspielern in Schweizer Kasinos: Eine repräsentative, quantitative Datenanalyse der ReGaTo-Daten 2006. » *Prävention und Gesundheitsförderung*, n° 5:145–150.
- Häfeli, Jörg, Suzanne Lischer, et Simone Villiger. 2012. « Die Früherkennung von vulnerablen Personengruppen im Glücksspielbereich: Forschungsbericht (sur mandat d'Addiction Suisse) ». Luzern: Hochschule Luzern, Soziale Arbeit.
- HUG. s. d. « ADDICTOHUG - Le blog du Service d'addictologie des Hôpitaux Universitaires de Genève ». ADDICTOHUG. Consulté le 6 octobre 2016. <http://addictohug.ch/charte/>.
- Infoset. s. d. « Page thématique sur le jeu ». Infoset. Consulté le 21 septembre 2016. <http://www.infoset.ch/f/politique/jeu/index.cfm>.
- Inglin, Sophie, et Gerhard Gmel. 2011. « Beliefs about and attitudes toward gambling in French-speaking Switzerland ». *Journal of Gambling Studies* 27 (2):299–316.
- Inglin, Sophie, Gerhard Gmel, et Marina Delgrande Jordan. 2010. « Approche multidimensionnelle des jeux de hasard et d'argent: représentations, dépistages et prévalences du jeu problématique ». Lausanne: Addiction Info Suisse. <http://www.addiction-info.ch/fr/qui-sommes-nous/recherche/autres-projets/jeu-de-hasard/?0=>.
- INSERM, éd. 2008a. *Jeux de hasard et d'argent. Contextes et addictions*. Expertise collective. Paris: Institut national de la santé et de la recherche médicale. <http://www.ipubli.inserm.fr/handle/10608/1>.
- , éd. 2008b. « Outils de dépistage et de diagnostic ». In *Jeux de hasard et d'argent. Contextes et addictions*, 171-81. Expertise collective. Paris: Institut national de la santé et de la recherche médicale. <http://www.ipubli.inserm.fr/handle/10608/1>.
- , éd. 2008c. « Traitements par approche cognitivo-comportementale ». In *Jeux de hasard et d'argent. Contextes et addictions*, 191-98. Expertise collective. Paris: Institut national de la santé et de la recherche médicale. <http://www.ipubli.inserm.fr/handle/10608/1>.
- , éd. 2008d. « Traitements psychotropes ». In *Jeux de hasard et d'argent. Contextes et addictions*, 211-20. Expertise collective. Paris: Institut national de la santé et de la recherche médicale.

SOURCES

- <http://www.ipubli.inserm.fr/handle/10608/1>.
- ISPA et GREAT, éd. 2001. « Dépendances n° 13: Impair et gagne: le jeu pathologique pose-t-il problème? » *Dépendances*, n° 13 (Avril). <http://www.grea.ch/publications/dependances-13-impair-et-gagne-le-jeu-pathologique-pose-t-il-probleme>.
- . 2006. « Les jeux vidéo, un phénomène qui nous interroge ». *Dépendances*, n° 28 (Avril). <http://shop.addictionsuisse.ch/fr/dependances/361-dependances-n-28-les-jeux-video-un-phenomene-qui-nous-interroge.html>.
- Jeanrenaud, Claude, Teuta Buzoku, et Olivier Simon. 2015. « Conséquences financières du jeu excessif: Etat des lieux en Suisse et dans les cantons romands ». Neuchâtel / Lausanne: IRENE et CJE. <https://www2.unine.ch/files/content/sites/irene/files/shared/documents/Publications/Rapports/consequencesFinancieresMarsFin.pdf>.
- Jeanrenaud, Claude, M. Gay, D. Kohler, J. Besson, et O. Simon. 2012. « Le coût social du jeu excessif en Suisse ». Neuchâtel / Lausanne: IRENE et CJE. https://www2.unine.ch/files/content/sites/irene/files/shared/documents/Publications/Rapports/Le_co%C3%BBt_social_du_jeu_excessif_en_Suisse.pdf.
- Khazaal, Yasser. 2010. « Approches psychothérapeutiques du jeu pathologique. » *Revue Médicale Suisse*, n° 263:1756.
- . 2016. « Jeux d'argent et Internet ». Genève: HUG. http://www.sos-jeu.ch/pdf/Internet_Jeux_Mai_2016_gambling_Poker_rapport.pdf.
- Khazaal, Yasser, Anne Chatton, Sophie Cochand, Françoise Jermann, Christian Osiek, Guido Bondolfi, et Daniele Zullino. 2008. « Quality of web-based information on pathological gambling ». *Journal of Gambling Studies* 24 (3):357–366.
- Künzi, Kilian, Tobias Fritschi, et Theres Egger. 2004. « Glücksspiel und Spielsucht in der Schweiz: empirische Untersuchung von Spielpraxis, Entwicklung, Sucht und Konsequenzen (sur mandat de la CFMJ) ». Bern: BASS. http://www.buerobass.ch/studienPopu_p_d.php?projektId=26.
- Künzi, Kilian, Tobias Fritschi, Thomas Oesch, Matthias Gehrig, et Nora Julien. 2009a. « Coûts sociaux du jeu dans les casinos: étude sur les coûts sociaux engendrés par les casinos suisses: synthèse (sur mandat de la CFMJ) ». Bern: BASS. http://www.buerobass.ch/studienPopu_p_d.php?projektId=114.
- . 2009b. « Soziale Kosten des Glücksspiels in Casinos: Studie zur Erfassung der durch die Schweizer Casinos verursachten sozialen Kosten (sur mandat de la CFMJ) ». Bern: BASS. http://www.buerobass.ch/studienPopu_p_d.php?projektId=114.
- LaPlante, Debi A., Sarah E. Nelson, Richard A. LaBrie, et Howard J. Shaffer. 2008. « Stability and progression of disordered gambling: Lessons from longitudinal studies ». *The Canadian Journal of Psychiatry* 53 (1):52–60.
- Laubscher, K, A. Tomei, et Zumwald. 2015. « Formation 2015 des dépositaires de loteries électroniques: Evaluation ». Lausanne: CJE.
- Leblond, Jean. 2007. *Dangerosité des appareils électroniques de jeu et mesures de protection*. Québec: Agence de développement de réseaux locaux de services de santé et de services sociaux de la Capitale nationale. <http://www.santecom.qc.ca/bibliothequevirtuelle/hyperion/a38086.pdf>.
- Lécallier, D., et P. Michaud. 2004. « L'entretien motivationnel: Une évolution radicale de la relation thérapeutique ». *Alcoologie et Addictologie* 26 (2):129–134.
- Lesieur, H. R., et S. B. Blume. 1987. « The South Oaks Gambling Screen (SOGS): A New Instrument for the Identification of Pathological Gamblers ». *The American Journal of Psychiatry* 144 (9):1184–88. <https://doi.org/10.1176/ajp.144.9.1184>.
- Lischer, Suzanne, Jörg Häfeli, et Simone Villiger. 2014a. « Vulnerable Personengruppen im Glücksspielbereich (sur mandat d'addiction Suisse) ». *Prävention und Gesundheitsförderung* 9 (1):47–51.
- . 2014b. « Sensibilisierung der Fachpersonen des externen Versorgungssystems für glücksspielsuchtspezifische

SOURCES

- Probleme ». *Sucht* 60 (5):289-96. <https://doi.org/10.1024/0939-5911.a000325>.
- LoRo. 2016. « La politique du jeu responsable de la Loterie Romande ». Loterie Romande. https://www.loro.ch/sites/default/files/documents/politique_jr_2016.pdf.
- Luder, Mt, A Berchtold, C Akre, Pa Michaud, et Jc Suris. 2010. « Do Youths Gamble? You Bet! A Swiss Population-Based Study ». *Swiss Medical Weekly*, août. <https://doi.org/10.4414/smw.2010.13074>.
- M. Gainsbury, Sally, Nerilee Hing, Paul H. Delfabbro, et Daniel L. King. 2014. « A Taxonomy of Gambling and Casino Games via Social Media and Online Technologies ». *International Gambling Studies* 14 (2):196-213. <https://doi.org/10.1080/14459795.2014.890634>.
- MAHN - Musée d'Art et d'Histoire de la ville de Neuchâtel. 2013. « Expositions "Argent, jeux, enjeux" (Du 13 décembre 2013 au 31 août 2014) ». 2013. <http://www.mahn.ch/collections-numismatique-expositions>.
- Miller, William R., et Stephen Rollnick. 2013. *Motivational interviewing: helping people change*. 3rd ed. Applications of motivational interviewing. New York, NY: Guilford Press.
- Nelson, Sarah E., Line Gebauer, Richard A. LaBrie, et Howard J. Shaffer. 2009. « Gambling problem symptom patterns and stability across individual and timeframe. » *Psychology of Addictive Behaviors* 23 (3):523.
- OLMJ. 2004. « RS 935.521 Ordonnance du 24 septembre 2004 sur les jeux de hasard et les maisons de jeu (Ordonnance sur les maisons de jeu, OLMJ) ». 24 septembre 2004. <https://www.admin.ch/opc/fr/classified-compilation/20040140/index.html>.
- Osiek, Christian, et Isabelle Carrard. 2006. « Impact de mesures visant à promouvoir le jeu responsable sur les distributeurs de loterie électronique (Tactilo): Résultats à un an (sur mandat de la LoRo) ». Genève: HUG.
- Philibert, Anne. 2016. « Plan d'action pour la prévention des jeux de hasard et d'argent ». Genève: Département de sociologie de l'Université de Genève.
- Philibert, Anne, Géraldine Morel, et Loïc Pignolo. 2015a. « Le processus d'endettement dans le jeu excessif: d'une revue de la littérature à l'élaboration d'un modèle ». Lausanne / Genève: GREa et UNIGE Dpt de sociologie. http://www.sos-jeu.ch/pdf/160423_Rapport_Jeu_endettement.pdf.
- . 2015b. « Le processus d'endettement dans le jeu excessif. Résultats d'une recherche exploratoire ». *Psychotropes* 21 (2):95-107.
- PILDJ. 2009. « Rapport Phase I: 1er juillet 2007 au 30 juin 2009 (Rapport à l'attention de la CLASS) ». Lausanne: GREa.
- . 2010a. « CHR: Campagne d'affichage 2010 "Le jeu est un plaisir...quoique!" (PILDJ) ». Mai 2010. http://www.sos-jeu.ch/sous_page/prevention/campagne_de_prevention_2010.html.
- . 2010b. « Rapport intermédiaire 2009-2010 (Rapport à l'attention de la CLASS) ». Lausanne: GREa.
- . 2011. « CHR: Campagne d'affichage 2011 "Le jeu est un plaisir...quoique!" (PILDJ) ». Juin 2011. http://www.sos-jeu.ch/sous_page/prevention/campagnes_de_prevention_2011.html.
- . 2012. « Rapport intermédiaire 2010-2011 (Rapport à l'attention de la CLASS) ». Lausanne: GREa.
- . 2014. « Rapport intermédiaire Phase III (2013-2015): année 2013 (Rapport à l'attention de la CLASS) ». Lausanne: GREa.
- . 2015. « Rapport intermédiaire Phase III (2013-2015): année 2014 (Rapport à l'attention de la CLASS) ». Lausanne: GREa.
- . 2016. « Rapport intermédiaire Phase III (2013-2015): année 2015 (Rapport à l'attention de la CLASS) ». Lausanne: GREa.
- . 2017. « Dossier de presse: Jeux d'argent et responsabilité sociale. Lancement de jeu-controle.ch ». Programme Intercantonal de Lutte contre la Dépendance au Jeu. <http://www.grea.ch/publications/jeu-controlech-les-cantons-unis-contre-le-jeu-excessif>.
- . s. d. « Offres de formations ». SOS Jeu. Consulté le 12 octobre 2016. http://www.sos-jeu.ch/sous_page/information/offre_formation/grea.html.

SOURCES

- PILDJ, et GREa. 2010. « Campagne de prévention sur le jeu 2010. Dossier de presse ». sos-jeu.ch. http://www.sos-jeu.ch/pdf/Communique_presse/Dossier_de_presse.pdf.
- Quiroga Schmider, Dominique. 2012. « Projet SIP: Etude de faisabilité auprès des dépositaires de loteries électroniques (Focus groupe) ». Lausanne: GREa.
- R. Vujica. 2016. « Les addictions ». *Actualité Sociale*, n° 60 (janvier). <http://www.avenirsocial.ch/fr/p42014461.html>.
- Rengade, Charles-Édouard, et Yasser Khazaal. 2014. « Panorama des thérapies cognitives et comportementales en Suisse romande ». *Journal de Thérapie Comportementale et Cognitive* 24 (2):43-46. <https://doi.org/10.1016/j.jtcc.2014.04.002>.
- REPER. 2015. « FR: Newsletter bi-annuelle sur le jeu excessif ». Depuis 2015. <http://www.reper-fr.ch/fr/v/actualites-presse/newsletter.html>.
- . 2016. *FR: Jeu excessif (Vidéo YouTube)*. <https://www.youtube.com/watch?v=GGUnqevm-GU>.
- Revue Médicale Suisse. (?). « Guidelines: Existe-t-il un comportement problématique lié aux jeux de hasard et d'argent chez le jeune ? [document réservé aux abonnés - non consulté] ». (?). <http://www.revmed.ch/Guidelines/Docteur-j-ai/PROBLEMES-NEUROLOGIQUES/Dependance-a-internet/Les-questions-essentielles/Existe-t-il-un-comportement-problematique-lie-aux-jeux-de-hasard-et-d-argent-chez-le-jeune>.
- Reynaud, M., P. Ardwindson, et F. Beck. 2013. « Les dommages liés aux addictions et les stratégies validées pour réduire ces dommages (pour la MILT) ». <http://cms.centredesaddictions.org/index.php/29-actualites/edito/90-rapport-les-dommages-lies-aux-addictions>.
- RGSB. 2013. « Notes of the Social Gaming Expert Seminar 3 December 2012 ». Responsible Gambling Strategy Board (RGSB). http://www.rgsb.org.uk/images/stories/Research_programme.pdf.
- Rivera, C., Y. Liebkind, A. Luongo, et C. Zumwald. 2010. « Formation 2010 des dépositaires Tactilo ». Lausanne/Genève: RNVP & CJE.
- RNVP. 2011. « Rapport d'activités 2010 ». Rien ne va plus. http://www.carrefouraddictions.ch/wp-content/uploads/2016/02/rapport_activites_2010.pdf.
- RNVP, et HUG. 2014. « CHR: Conférence "Gaming vs Gambling" ». Conférence sur demande. http://www.grea.ch/sites/default/files/pt_weber_web.pdf.
- Roger Cuneo. 2016. *Quand le joueur eut tout perdu*. Editions Socialinfo. Lausanne. www.socialinfo.ch.
- Rossignol, Vincent. 2001. « L'Entrevue motivationnelle: un guide de formation (Version préliminaire 4.1) ». Québec: Centre de recherche de l'hôpital Douglas. <http://www.motivationalinterview.org/clinical/motivationnelle.pdf>.
- Sani, Annamaria, Tazio Carlevaro, et Robert Ladouceur. 2005. « Impact of a counselling session on at-risk casino patrons: A pilot study ». *Gambling Research: Journal of the National Association for Gambling Studies (Australia)* 17 (1):47-52.
- Sartor, Carolyn E., Jeffrey F. Scherrer, Kamini R. Shah, Hong Xian, Rachel Volberg, et Seth A. Eisen. 2007. « Course of pathological gambling symptoms and reliability of the Lifetime Gambling History measure ». *Psychiatry Research* 152 (1):55-61.
- Schalbetter, Pascale. 2010. « Les jeunes et les jeux d'argent (enquête auprès des apprentis du centre professionnel de Sion) ». Sion: Addiction Valais. http://cms.addiction-valais.ch/Upload/addiction-valais/Annexes/Jeunes_jeux_argent.pdf.
- . 2012. « Enquête sur la pratique d'internet, des jeux vidéo et des jeux d'argent par les collégiens ». Sion: Addiction Valais. http://cms.addiction-valais.ch/Upload/addiction-valais/Annexes/Collégiens_jeu_internet.pdf.
- . 2015. « Mon ado, les jeux et les réseaux sociaux: Résultats de l'enquête menée à Genève et en Valais auprès des parents d'adolescents ». Sion / Genève:

SOURCES

- Addiction Valais et RNVP. <http://cms.addiction-valais.ch/Upload/addiction-valais/News/rapport%20enquête%20parents%20GE%20VS%20final.pdf>.
- Schalbetter, Pascale, et M.I.S Trend SA. 2016. « Sondage sur la campagne “Tu joues, je perds” ». Addiction Valais. <http://cms.addiction-valais.ch/Upload/addiction-valais/News/Rapport%20sondage%20Fiesta,%20proches%20joueurs%20et%20Addiction%20Valais%202016.pdf>.
- Sidibé, Gwenaëlle. 2012. « Prévention du jeu excessif avec Rien ne va plus ». *Revue Reiso [en ligne]*. <http://www.reiso.org/spip.php?article2255>.
- Simon et al. 2012. « Perspective médicale de l'addiction aux jeux d'argent dans le contexte suisse ». *Forum Med Suisse* 12 (45):867–870.
- Simon, O. 2014. « Intégrer les proches dans l'abord des addictions aux jeux d'argent: L'expérience d'une unité spécialisée en Suisse romande ». *Dépendances*, n° 51 (janvier):31-34.
- Simon, O., D. Zullino, et P. Sanchez-Mazas. 2004. « Impliquer les proches dans le traitement des addictions: aspects transversaux ». *Revue Médicale Suisse* 62 (2496):1794–1799.
- Simon, Olivier, Jérémie Blaser, Stéphanie Müller, et Maude Waelchli. 2013. « Réduction des risques et jeux d'argent. Questions ouvertes par la révision du dispositif suisse ». *Drogues, santé et société* 12 (2):66–89.
- Simon, Olivier, Philippe Delacrausaz, et Laurence Aufrère. 2004. « Médecine de l'addiction: penser au jeu pathologique ». *Flash Addiction*, n° 8:2-8.
- Simon, Olivier, et Jean-Pierre Imhoff. 2006. « Addiction aux jeux vidéo versus addiction aux jeux d'argent ». *Dépendances*, n° 28 (Avril):16-20.
- SSAM. s. d. « Agenda/Liste de Conférences ». Société Suisse de Médecine de l'Addiction. Consulté le 14 octobre 2016. <http://www.ssam.ch/SSAM/fr/conferences>.
- Stern, Susanne, Sarah Menegale, Remo Zandonella, et Thomas von Stokar. 2010. « Evaluation der kantonalen Massnahmen zu den Lotterien und Wetten (sur mandat de l'OFJ) ». Zürich: INFRAS. <https://www.bj.admin.ch/dam/data/bj/wirtschaft/gesetzgebung/archiv/lotteriegesez/schlussber-infras-d.pdf>.
- stop-jeu.ch. s. d. « Revue de la presse généraliste sur le jeu excessif (aout 2013 - septembre 2009) ». Consulté le 14 octobre 2016a. <http://www.stop-jeu.ch/presse-generaliste>.
- . s. d. « Revue de la presse scientifique en matière de jeu excessif (mars 2013 - janvier 2009) ». Consulté le 14 octobre 2016b. <http://www.stop-jeu.ch/presse-scientifique>.
- Suris, Joan-Carles, Christina Akre, André Berchtold, Aurélien Petzold, et Olivier Simon. 2011. « La problématique des jeux d'argent chez les adolescents du canton de Neuchâtel ». 192. Raisons de santé. Lausanne: IUMSP (Institut universitaire de médecine sociale et préventive). https://www.iumsp.ch/Publications/pdf/rds192_fr.pdf.
- Suris, Joan-Carles, Yara Barrense-Dias, et André Berchtold. 2015. « La problématique des jeux d'argent chez les adolescents du canton de Fribourg ». Lausanne: IUMSP. https://www.iumsp.ch/Publications/pdf/rapport_grsa_jeuxargent_2015.pdf.
- Swiss Virtual Campus. s. d. « Form@tox - Online Education in Addiction Medicine ». Consulté le 14 octobre 2016. <http://www.virtualcampus.ch/display079b.html>.
- The European Lotteries. 2014. *Standards européen de Jeu Responsable (version 3)*. Lausanne: European State Lotteries and Toto Association. <https://www.european-lotteries.org/system/files/document/798/files/elresponsiblegamingstandardsv32014fr.pdf>.
- Tomei, A., C. Zumwald, et O. Simon. 2013. « Formation 2013 des dépositaires de loteries électroniques: Evaluation ». Lausanne: CJE.
- Tomei, Alexander, Emmanuel Tichelli, Neil Ewering, Sophie Nunweiler-Hardegger, et Olivier Simon. 2015. « A descriptive study of gambling among emerging adult males in French-speaking Switzerland ». *Journal of Gambling Studies* 31 (3):607–620.

SOURCES

- Tomei, Alexander, et Coralie Zumwald. 2016. « Is Fear to Intervene with Problem Gamblers Related to Interveners' Gender and Status? A Study with VLT Operators ». *Journal of Gambling Studies*, avril. <https://doi.org/10.1007/s10899-016-9609-7>.
- Tozzi, Leonardo, Christina Akre, Aline Fleury-Schubert, et Joan-Carles Surís. 2013. « Gambling among youths in Switzerland and its association with other addictive behaviours ». *Swiss Med Wkly* 143:w13768.
- Von Stokar, Thomas, Remo Zandonella, et Stephanie Schwab Cammarano. 2013. « Schlussbericht Spielsuchtabgabe: Bestandesaufnahme (sur mandat de la CDCM) ». Zürich: INFRAS. http://www.fdkl.ch/berichte-details/schlussbericht-spielsuchtabgabe-bestandesaufnahme-56.html?file=files/fdkl/Aktuelles/2013_05_8%20Schlussbericht%20Evaluation%20Spielsuchtabgabe.pdf.
- Von Stokar, Thomas, Remo Zandonella, Stephanie Schwab Cammarano, et Sarina Halblützel. 2012. « Spielsucht bei Internet-Glücksspielen : Spielmuster und soziodemografische Merkmale : Schlussbericht (sur mandat d'Addiction Suisse) ». Zürich, Lausanne: INFRAS et Addiction Suisse. <http://www.infras.ch/de/projekte/spielsucht-bei-internet-gluecksspielen/>.
- Weber, Niels, et Gabriel Thorens. 2015. « Les frontières entre le gaming (jeux vidéo) et le gambling (jeux d'argent et de hasard) existent-elles encore ? » *Dépendances*, n° 55 (Juin):24- 26.
- WLA. s.d. « Les 7 principes du jeu responsable ». World Lottery Association. Consulté le 1 juin 2016. http://www.world-lotteries.org/cms/index.php?option=com_content&view=article&id=3894&Itemid=100192&lang=fr.
- Zandonella, Remo, Stephanie Schwab Cammarano, et Thomas von Stokar. 2014. « Evaluation intermédiaire de la taxe sur la dépendance au jeu: Mesures sélectionnées. Rapport final (sur mandat de la CDCM) ». Zürich: INFRAS. http://www.fdkl.ch/files/fdkl/Nouvelles/2014_12_3%20rapport_final_evaluation_intermediaire.pdf.
- Zermatten, Ariane, Françoise Jermann, Yasser Khazaal, et Guido Bondolfi. 2008. « Programme Internet de traitement du jeu excessif (présentation) ».
- . 2010. « Programme Internet de traitement du jeu excessif ». *Psychotropes* 16 (1):35- 44.
- Zermatten, Ariane, Françoise Jermann, Yasser Khazaal, Daniele Zullino, et Guido Bondolfi. 2010. « Traiter l'addiction aux jeux de hasard et d'argent: un programme Internet ». *L'information psychiatrique* 86 (9):753- 57. <https://doi.org/10.3917/inpsy.8609.0753>.
- Zumwald, C., M. Lisboa Caetano, et O. Simon. 2011. « Formation 2011 des dépositaires de loteries électroniques: Evaluation ». Lausanne: CJE.
- . 2012a. « Formation 2012 des dépositaires de loteries électroniques: Evaluation ». Lausanne: CJE.
- . 2012b. « Projet SIP: Evaluation des besoins des dépositaires en matière de collaboration avec les centres spécialisés dans le jeu excessif (sur mandat du GREA) ». Lausanne: CJE.
- Zumwald, Coralie, Alexander Tomei, Mélina Andronicos, et Olivier Simon. 2013. « Une addiction sans substance : Une approche clinique des troubles liés aux jeux d'argent ». *Psychoscope* 34 (10):16- 19.